

tejidos

Año XXVI - N° 101

PRESENTACIONES
JULIO - AGOSTO

CHIC
DE
temporada

A MANO Y
A MAQUINA

80

PRENDAS
PARA

DAMAS

LO MAS NUEVO
DEL TRICOT
INTERNACIONAL

\$ 320.-

Uruguay: N\$ 5.-
Paraguay: \$ 150.-

PLENO INVIERNO

1



2



VER EXPLICACIONES
EN LA PAGINA: 64.

tejidos CHIC

A MANO Y A MAQUINA

En las páginas 46 a 51 incluimos tejidos explicados especialmente para máquinas para quienes todavía no tienen mucha práctica para los cálculos en ésta. Pero cualquier tejedora con un poco de práctica puede adaptar los modelos que explicamos a mano para realizarlos en su máquina. La gran diversidad de máquinas de tejer hogareñas fabricadas y vendidas en nuestro país, cada una con su dial de tensiones especial, hace imposible brindar las explicaciones para cada una de ellas. Además todas las máquinas realizan, automáticamente o con ayuda de un punzón, puntos fantasías iguales o muy similares a los que se ejecutan a mano, lo que permite también copiar los modelos casi exactamente como se publican para tejer a mano. Las medidas del largo están dadas en las explicaciones y en los moldes de cada modelo. Para las medidas del ancho, es necesario hacer una muestra sobre 70 ag. y 70 h. de alto. Dejarla reposar de un día para otro, sin planchar. Después asentarla con la plancha y un lienzo húmedo y se tendrá la medida base para hacer el cálculo exacto del contorno.

VER EXPLICACION DE LOS
MODELOS DE LA TAPA
PAG. 3, PAG. 2 Y 67 DE COLOR
A PARTIR DE LA PAG. 54



**Invierno
bajo cero**

(CONTINUA EN LA PAG. 6)

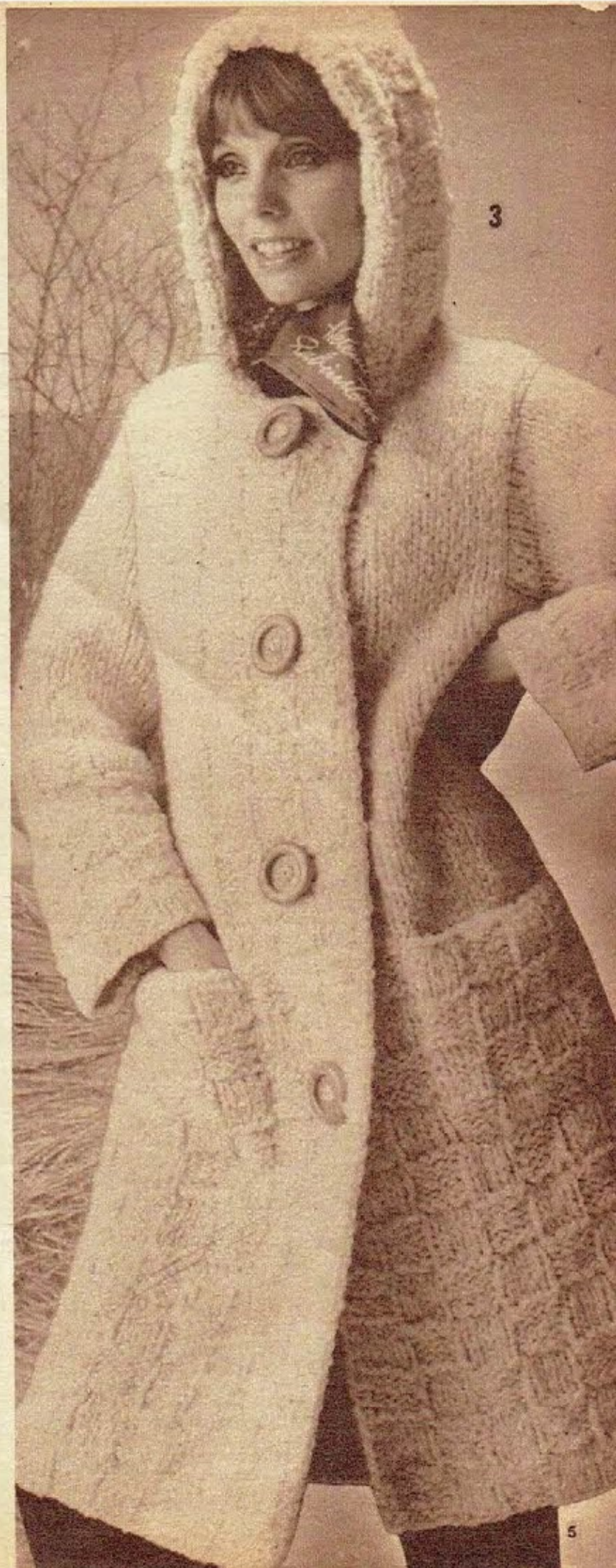



1 450 gr. de lana jaspeada marrón; 300 gr. de lana jaspeada en beige caramelo; 250 gr. jaspeada en azul; un par de ag. N° 8 y otro N° 10; una ag. de crochet N° 7; 3 botones. Para talla 44.

P. Jersey rev. sobre der.: 1 h. r., 1 h. d. **P. Rayado:** * 3 h. azules, 6 h. marrones, 3 h. azules, 6 h. beige *; repetir de * a * (un motivo) por todo el trabajo.

Comenzar por la manga izq. con lana marrón. Montar 16 m. y tejer 10 h. con las ag.

N° 8, continuar en el p. rayado con las ag. N° 10 aum. 1 m. en cada m.: 32 m. Tejer aum. a los lados 1 m. cada 6 cm. por 2 veces; 36 m. A los 42 cm. de largo total, antes de la raya beige del 3er. motivo cerrar a cada lado 2 veces 1 m. cada 8 h.: 32 m. A los 56 cm. de alto total agregar a los lados para el delantero y la espalda con color beige 25 m.: 82 m. A los 66 cm. de

alto total tejer sólo sobre las 39 m. primeras para la espalda y dejar en suspenso las 43 m. restantes para el delantero.

Espalda—A los 22 cm. de alto de la espalda se habrá llegado a la mitad de ésta. Tejer otros 22 cm. y dejar en suspenso.

Delantero izq.—Retomar las 43 m. dejadas en suspenso y tejer como la espalda, dism. del lado del escote 6 m. de una vez y luego 3 veces 1 m. cada 2 h.: 34 m. A los 27 cm. de alto del delantero cerrar todas las m. de una vez.

Delantero der.—Con lana marrón montar 34 m. y tejer igual al otro lado, invertido, aum. para el escote en lugar de dism.: 43 m. A la misma altura que en el lado izq. las m. con la de la espalda y terminar igual, invertido.

Coser los costados y bajomangas. Todo alrededor del saco con lana azul y la ag. de crochet tejer 2 vueltas de mp. tej. 3 mp. en cada m. de ángulo. Con el mismo color tejer 8 tiritas de 20 cm. de largo sobre 3 m. Coserlas de a pares sobre los delanteros, para formar los lacitos (ver modelo).

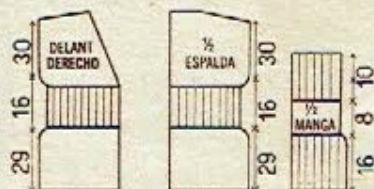

2 1.200 gr. de lana gruesa; un par de ag. N° 6 y otro N° 8. Para talla 44.

P. Jersey: 1 h. d., 1 h. r. **P. Sta. Clara:** siempre al d. **P. Trenzado:** sobre un número de m. divisible por 7 + 3: 1ª, 3ª y 5ª h.: * 3 m. r., 4 m. d. *; rep. de * a *. Terminar con 3 m. r. 2ª h. y todas las h. pares; tej. las m. como se presentan. 7ª h.: * 3 m. r., 2 m. en suspenso por detrás del tej., tejer al d. las 2 m. sig., luego las 2 m. en suspenso *; repetir de * a * y terminar con 3 m. r. 9ª, 11ª, 13ª, 15ª y 17ª h.: como la 1ª h.; 19ª h.: como la 7ª h.; 21ª, 23ª y 25ª h.: como la 1ª h. **P. Elástico:** 1 m. d., 1 m. r.

Espalda—Montar 45 m. y tejer con las ag. N° 8, 4 h. en p. Sta. Clara. Continuar en p. jersey. A los 29 cm. de alto total tejer las 25 h. de p. trenza, comenzando y terminando con 3 m. r. Ter-

minar el tej. en p. jersey. Tejer 26 cm., luego cerrar a cada lado, para los hombros 1 vez 6 m., 2 veces 5 m. cada 2 h.; cerrar de una vez las 13 m. restantes para el escote.

Delantero izq.—Montar 31 m. con las ag. N° 8. Tejer 4 h. en p. Sta. Clara y continuar en p. jersey. A los 29 cm. de alto total tejer las 25 h. de p. trenza comenzando por 3 m. r. Continuar en p. jersey dism. a la izq. para el escote a 2 m. del borde 8 veces 1 m. cada 4 h., 7 veces 1 m. cada 2 h. A los 26 cm. de alto desde las trenzas cerrar las m. al der. como en la espalda.

Delantero der.—Igual al izq., invertido.

Mangas—Montar 47 m. con las ag. N° 8. Tejer las 25 h. de p. trenza comenzando con 1 m. r. Continuar en p. jersey. Tejer 8 cm., luego 10 cm. en p. elástico. Cerrar las m. flojamente. Tejer la otra manga igual.

Bordes—Montar 6 m. con las ag. N° 6. Tejer 45 cm. en p. elástico y cerrar las m. Tejer el otro borde igual.

Coser las costuras de los hombros. A lo largo del escote levantar 102 m. con las ag. N° 6. Tejer en p. elástico. Tej. 6 h., luego dism. a cada lado 9 veces 3 m. cada 2 h. Cerrar de una vez las 48 m. restantes. Aplicar los bordes delanteros y unirlos al cuello. Para los bolsillos, a 6 h. del bajo y a 10 m. del borde de elástico levantar 21 m. con las ag. N° 6. Tejer 17 cm. en p. jersey y terminar con 6 h. de p. Sta. Clara. Cerrar las m. flojamente. Coser los costados. Para el cinturón hacer un cordón trenzado largo de 18 hebras. Hacer un nudo en cada extremo dejando una borla de 12 cm.

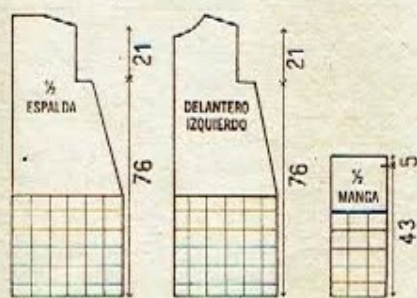

3 1.800 gr. de lana bouclée; un par de ag. N° 8; una ag. de crochet N° 7; 4 botones grandes. Para talla 44.

P. Fantasía: 1ª, 3ª y 5ª h. (rev. del tej.) 1 m. de borde * 4 m. d., 4 m. r. *; repetir de * a * terminando con 4 m. d., 1 m. de borde. Las m. de * a * componen un motivo. 2ª, 4ª y 6ª h. (der. del tej.): 1 m. de borde * 4 m. r., 4 m. d. *; repetir de * a * y terminar con 4 m. r., 1 m. de borde. 7ª a 12ª h.: como de la 1ª a la 6ª h. Repetir siempre de la 1ª a la 12ª h.

P. Jersey: 1 h. d., 1 h. r.

Espalda—Montar 54 m. y tejer en p. fantasía 7 cuadrados (42

h.); continuar en p. jersey dism. a cada lado 5 veces 1 m. cada 10 h.: 44 m. A los 76 cm. de largo, para la sisa cerrar una vez 5 m. a cada lado: 34 m. A los 21 cm. de alto de sisa cerrar para los hombros a cada lado, cada 2 h.: 2 veces 5 m. Dejar en suspenso las 14 m. restantes.

Delantero izq.—Montar 34 m. y tejer 7 h. cuadrados como en la espalda. Luego comenzando con 1 h. del rev. tej. 1 m. de borde, 12 m. en p. fant., 21 m. en p. jersey. Dism. en el costado como en la espalda y lo mismo para la sisa. Cuando ésta mida 14 cm. para el escote cerrar desde el centro cada 2 h.: 1 vez 4 m., 2 veces 3 m., 1 vez 2 m., 2 veces 1 m.

Delantero der.—Igual que el izq. invertido y haciendo a los 37 cm. el 1er. ojal de 3 m. a 6 m. del borde. Repetirlo cada 17 cm. por 3 veces más.

Mangas—Montar 34 m. y tejer 5 cuadrados de p. fant.; 30 h. Tej. en la 1ª h. del rev. 1 m. de borde, 3 m. r. y terminando igual. Continuar luego en p. jersey recto. A los 43 cm. de alto total. Colocar una marca para hacer luego coincidir con la sisa, tejer 5 cm. más y cerrar.

Bolsillos—Montar 18 m. y tejer 4 cuadrados; 24 h. Cerrar. Sin planchar el tejido unir todas las piezas. Para la capucha levantar 54 m. en el borde del escote dejando libres adelante 5 m. a cada lado y comenzar con 1 h. del rev. tej. 1 m. de borde, 4 m. r., etc. Tejer 7 cuadrados sin cerrar las m. doblar la capucha en 2 y tomar 1 m. de cada lado con p. malla. Terminar todo el borde del saco y de las mangas con 1 h. de mp. al crochet. Festonear los ojales. Coser los botones.

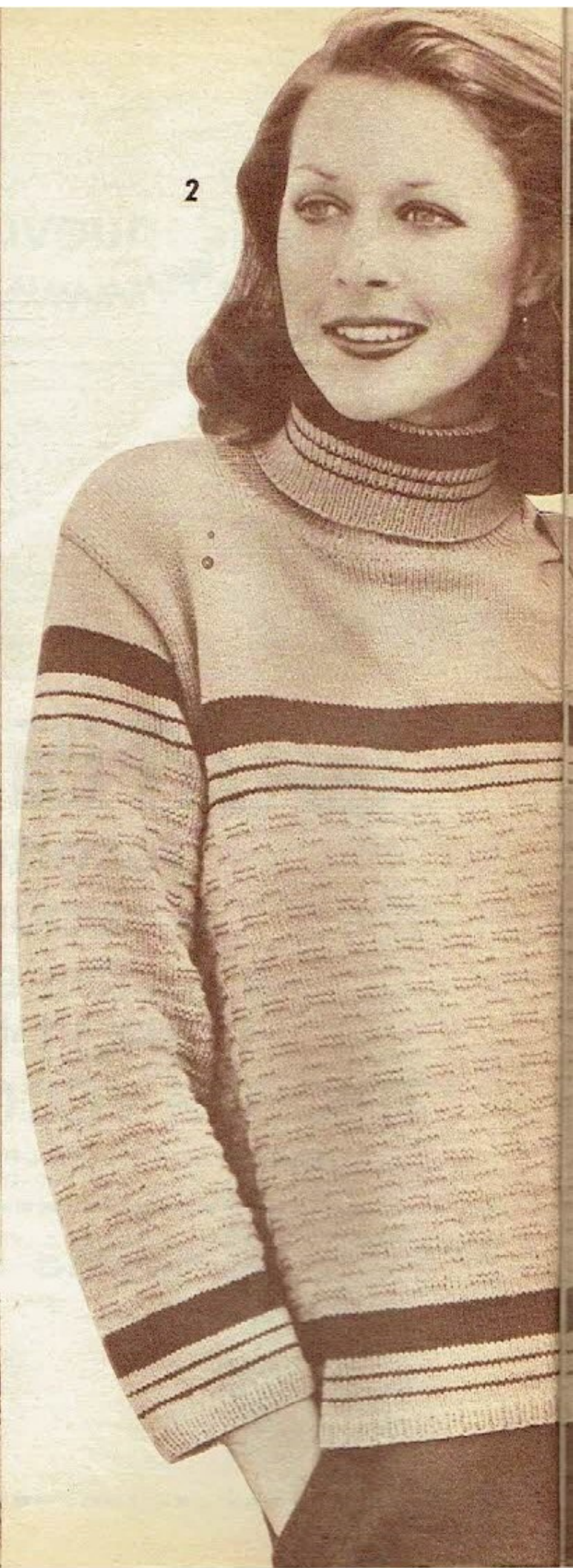
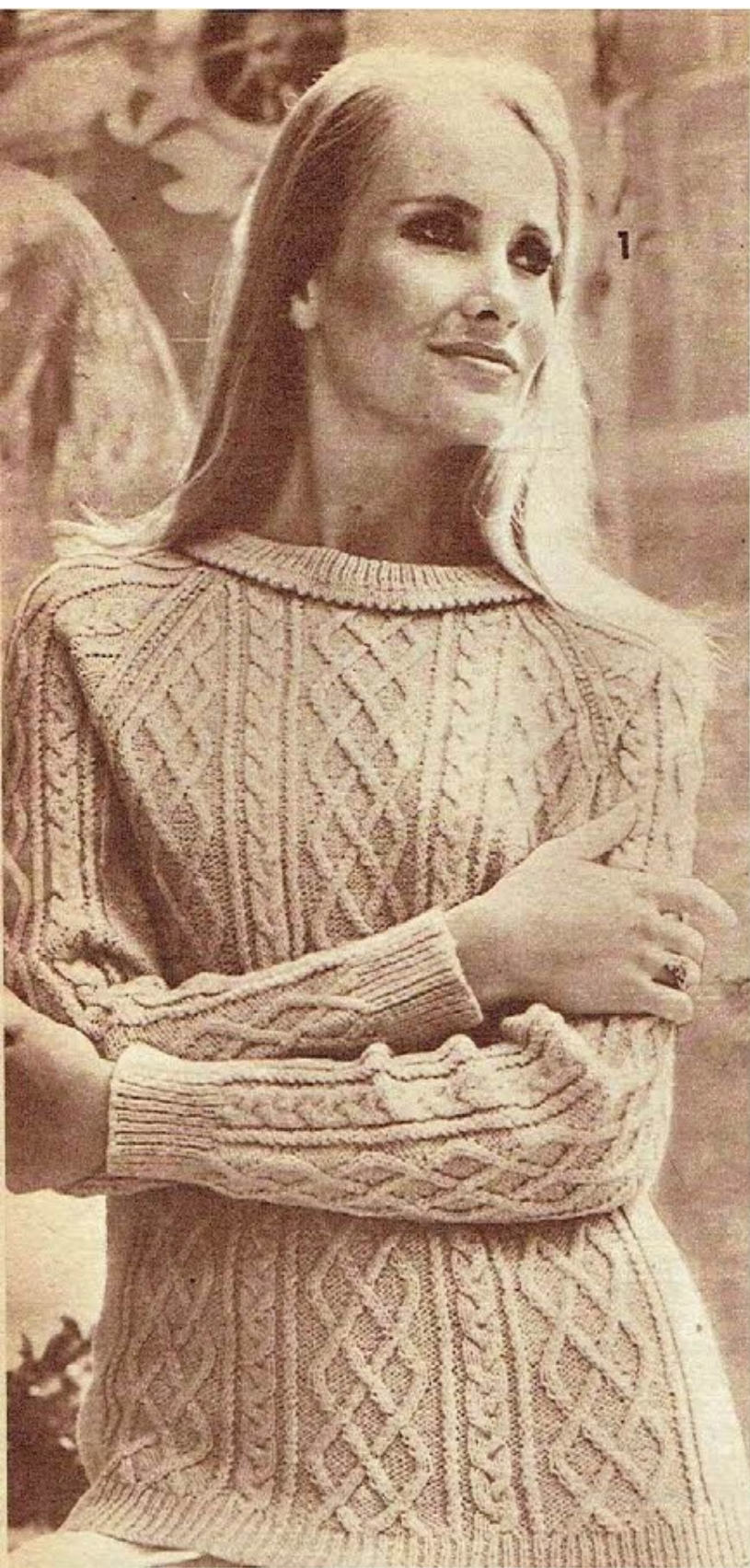

Tricotas en alto relieve

(CONTINUA EN LAS PAG. 10-11)





1 540 gr. de lana doble; un par de agujas Nº 3, Nº 3½ y Nº 4; una aguja auxiliar. Talle 44.

P. elástico: 1 m. d., 1 m. r. **P. fantasía:** será explicado más adelante.

Espalda—Con las agujas Nº 3 montar 126 m. y tejer 15 h. en p. elástico. H. siguiente (de aum.): 5 m. elástico, * aum. en la próxima m. (tejiendo 2 veces la misma m.), 12 m. en elástico; repetir desde * 8 veces más, aum. en la próxima m., elástico hasta el final.

Cambiar por las agujas Nº 4 y sobre 136 m., tejer las 16 h. del motivo jersey con paneles, como se indica a continuación: 1ª h. (lado der.): 14 m. d., luego * 2 m. r., retorcer 2 m. (tejer las 2 próximas m. al d. juntas, pero sin deslizar las m. de la aguja, tejer al d. la primera m., deslizar las 2 m. juntas de la aguja de la mano izq.), 2 m. r., cruzar 3 m. por adelante (deslizar las 2 próximas m. en una aguja auxiliar, y dejarlas delante del tejido, 1 m. r., tejer al d. las 2 m. de la aguja auxiliar), 4 m. r., cruzar 3 m. atrás (deslizar la próxima m. en una aguja auxiliar y dejarla detrás del tejido, tejer al d. las 2 próximas m., tejer al r. la m. de la aguja auxiliar), cruzar 3 m. por adelante, 4 m. r., cruzar 3 m. atrás, 2 m. r., retorcer 2 m., 2 m. r. * 6 m. d. ** repetir desde * hasta ** 1 vez, luego desde * hasta * nuevamente 14 m. d. 2ª h.: 14 m. r., * 2 m. d., 2 m. r., 3 m. d., 2 m. r., 4 m. d., 2 m. r., 2 m. d., 2 m. r., 4 m. d., 2 m. r., 3 m. d., 2 m. r., 2 m. d., * 6 m. r., **; repetir desde * hasta ** una vez, luego desde * hasta * nuevamente, 14 m. r. 3ª h.: 14 m. d., * 2 m. r., retorcer 2 m., 3 m. r., cruzar 3 m. por adelante, 2 m. r., cruzar 3 m. por atrás, 2 m. r., retorcer 2 m., 2 m. r., * cruzar 4 m. por atrás (deslizar las 2 próximas m. en una aguja auxiliar y dejarlas detrás del tejido, las 2 próximas m. d., 2 m. d. de la aguja auxiliar), 2 m. d., **; repetir desde * hasta ** una vez, luego desde * hasta * nuevamente, 14 m. d. 4ª h.: 14 m. r., * 2 m. d., 2 m. r., 4 m. d., 2 m. r., 2 m. d., 2 m. r., 4 m. d., 2 m. r., 2 m. d., 2 m. r., 4 m. d., 2 m. r., 2 m. d., * 6 m. r., **; repetir desde * hasta ** una vez, luego desde * hasta * nuevamente, 14 m. r. 5ª h.: 14 m. d., * 2 m. r., retorcer 2 m., 4 m. r., cruzar 3 m. por adelante, cruzar 3 m. por atrás, 4 m. r., cruzar 3 m. por adelante, cruzar 3 m. por atrás, 4 m. r., retorcer 2 m., 2 m. r., * 6 m. d. **; repetir desde * hasta ** una vez, luego desde * hasta * nuevamente, al d., hasta el final. 6ª h.: 14 m. r., * 2 m. d., 2 m. r., 5 m. d., 4 m. r., 6 m. d., 4 m. r., 5 m. d., 2 m. r., 2 m. d., * 6 m. r., **; repetir desde * hasta ** una vez, luego desde * hasta * nuevamente, al r. hasta el final. 7ª h.: 14 m. d., * 2 m. r., retorcer 2 m., 5 m. r., cruzar 4 m. por atrás, 6 m. r., cruzar 4 m. por atrás, 5 m. r., retorcer 2 m., 2 m. r., * 2 m. d., cruzar 4 m. por adelante (como cruzar 4 m. por atrás, pero dejar las m. delante del tejido), **; repetir desde * hasta ** una vez, luego desde * hasta * nuevamente, al d. hasta el final. 8ª h.: como la 6ª h. 9ª h.: 14 m. d., * 2 m. r., retorcer 2 m., 4 m. r., cruzar 3 m. por atrás, cruzar 3 m. por adelante, 4 m. r., cruzar 3 m. por atrás, cruzar 3 m. por adelante, 4 m. r., retorcer 2 m., 2 m. r., * 6 m. d., ** repetir desde * hasta ** una vez, luego desde * hasta * nuevamente, al d. hasta el final. 10ª h.: como la 4ª h. 11ª h.: 14 m. d., * 2 m. r., retorcer 2 m., 3 m. r., cruzar 3 m. por atrás, 2 m. r., cruzar 3 m. por adelante, 2 m. r., cruzar 3 m. por atrás, 2 m. r., cruzar 3 m. por adelante, 3 m. r., retorcer 2 m., 2 m. r., * cruzar 4 m. por atrás, 2 m. d., **; repetir desde * hasta ** una vez, luego desde * hasta * nuevamente, al d. hasta el final. 12ª h.: como la 2ª h. 13ª h.: 14 m. d., * 2 m. r., retorcer 2 m., 2 m. r., cruzar 3 m. por atrás, 4 m. r., cruzar 3 m. por adelante, 2 m. r., retorcer 2 m., 2 m. r., * 6 m. d., **; repetir desde * hasta ** una vez, luego desde * hasta * nuevamente, al d. hasta el final. 14ª h.: 14 m. r., * 2 m. d., 2 m. r., 2 m. d., 2 m. r., 6 m. d., 4 m. r., 6 m. d., 2 m. r., 2 m. d., 2 m. r., 2 m. d., * 6 m. r., **; repetir desde * hasta ** una vez, luego desde * hasta * nuevamente, al r. hasta el final. 15ª h.: 14 m. d., * 2 m. r., retorcer 2 m., 2 m. r., 2 m. d., 6 m. r., cruzar 4 m. por adelante, 6 m. r., 2 m. d., 2 m. r., 2 m. d., retorcer 2 m., 2 m. r., * 2 m. d., cruzar 4 m. por adelante, **; repetir desde * hasta ** una vez, luego desde * hasta * nuevamente, al d. hasta el final. 16ª h.: como la 14ª h.

Repetir estas 16 h. 6 veces más y las 8 primeras h. nuevamente, el tejido medirá 38½ cm. desde el borde montado.

Formar las sisas reglan: 1ª y 2ª h.: manteniendo la continuidad

del motivo cerrar 4 m. al comienzo de estas 2 h. 3ª h.: 2 m. d., deslizar 1 m., 1 m. d., pasar la m. deslizada sobre la tejida tejer hasta que queden 4 m., 2 m. juntas al d., 2 m. d. 4ª h.: 1 m. d., 2 m. r., tejer hasta que queden 3 m., 2 m. r., 1 m. d. 126 m. Repetir las 3ª y 4ª h. 39 veces más. Dejar las 48 m. restantes en una aguja auxiliar hasta que sean requeridas para el cuello.

Delantero—Tejer como la espalda hasta que las 4 primeras h. de la sisa hayan sido completadas: 126 m., luego repetir las 3ª y 4ª h. 34 veces, y la 3ª h. nuevamente: 56 m. H. siguiente: 1 m. d., 2 m. r., tejer 10 m. y dejar estas m. en una aguja auxiliar para la punta delantera der., cerrar las 30 m. centrales, tejer hasta que queden 3 m., 2 m. r., 1 m. d. luego trabajar sobre las últimas 13 m. para la punta delantera izq.

Punta delantera izq.—Tejer 6 h., dism. (tejiendo 2 m. juntas) 1 m. en el borde del escote en todas las h. y para la sisa reglan, como antes, en cada h. del lado der.: 4 m. H. siguiente: 2 m. juntas al d., 2 m. juntas al d. Tejer 2 m. r., luego cerrar estas m.

Punta delantera der.—Unir la lana al borde del escote de las 13 m. dejadas en la aguja auxiliar, luego tejer como fue indicado para la punta delantera izq.

Mangas—Con las agujas Nº 3 montar 62 m. y tejer 21 h. en p. elástico. H. siguiente (de aum.): 6 m. elástico, * aum. en la próxima m., 6 m. elástico; repetir desde * 6 veces más, aum. en la próxima m., elástico hasta el final.

Cambiar por las agujas Nº 4 y sobre 70 m., tejer en p. jersey y el motivo con el panel, como se indica a continuación: 1ª h.: (lado der.): 7 m. d., 2 m. r., retorcer 2 m., 2 m. r., 6 m. d., luego tejer desde * hasta ** de la 1ª h. del motivo de la espalda, 2 m. r., retorcer 2 m., 2 m. r., 7 m. d. 2ª h.: 7 m. r., 2 m. d., 2 m. r., 2 m. d., 6 m. r., tejer desde * hasta ** de la 2ª h. del motivo de la espalda, 2 m. d., 2 m. r., 2 m. d., 7 m. r. 3ª h.: 7 m. d., 2 m. r., retorcer 2 m., 2 m. r., cruzar 4 m. por atrás, 2 m. d., luego tejer desde * hasta ** de la 3ª h. del motivo, 2 m. r., retorcer 2 m., 2 m. r., 7 m. d. 4ª h.: 7 m. r., 2 m. d., 2 m. r., 2 m. d., 6 m. r., tejer desde * hasta ** de la 4ª h. del motivo, 2 m. d., 2 m. r., 2 m. d., 7 m. r.

Estas 4 h. establecen la posición de las m. para el motivo panel. Manteniendo la continuidad del motivo, tejer 2 h. más, luego trabajando las m. extras a cada lado de las h. en p. jersey, aum. 1 m. a cada lado de la próxima h. y de cada subsiguiente 6ª h. hasta que la 19ª h. de aum. haya sido completada. Sobre 108 m., tejer 25 h., o el número de h. de acuerdo con el largo de manga requerido.

Para formar la copa reglan tejer las 4 primeras h. que se explicaron para formar las sisas de la espalda, luego repetir la 3ª y 4ª h. 35 veces más: 28 m.

Tejer 8 h. más, pero dism., en la 1ª y 5ª h. solamente. Dejar las 24 m. restantes en una aguja auxiliar.

Cuello—Colocar la manga der. de manera que las m. dejadas en la aguja auxiliar arriba, formen parte del borde del escote, luego unir la manga izq. al delantero únicamente.

Enfrentando el der. del tejido y usando las agujas Nº 3, comenzando con 1 m. d., tejer en p. elástico las 24 m. de la parte superior de la manga izq., levantar y tejer al d. 12 m. de los lados de las h. de la punta delantera izq., 30 m. del borde cerrado en el centro delantero, 12 m. de los lados de las h. de la punta delantera der., comenzando con 1 m. d., tejer en elástico las 24 m. de la parte superior de la manga der., luego tejer en elástico las 48 m. de la aguja auxiliar de la espalda.

Sobre 150 m., tejer 12 h. en elástico. Cambiar por las agujas Nº 4 y tejer 10 h. más en elástico. Comenzando con 1 h. d., tejer 4 h. en p. jersey. H. del picot: 1 m. d., * hacer 1 m. (levantando la lana delante del tejido, de manera que pasa sobre la aguja antes de tejer las próximas 2 m. juntas), 2 m. juntas al d.; repetir desde * hasta que quede 1 m., 1 m. d. Cambiar por las agujas Nº 3½ y tejer 1 h. r. Comenzando con 1 h. d., tejer 4 h. en jersey. Cerrar.

Planchar todas las partes con plancha caliente sobre un trapo húmedo. Unir el borde libre de la parte superior de la manga izq. a la espalda, continuando con costura chata hasta el cuello. Unir costuras de costados y bajo manga. Doblar en las últimas h. del cuello en la h. del picot y coser el borde cerrado. Doblar el cuello por la mitad y plancharlo.

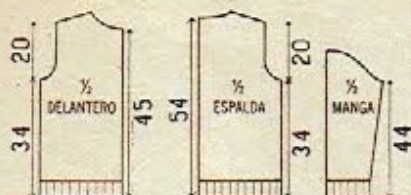

2

400 gr. de lana de 4 hebras en color camello; 50 gr. de la misma lana, verde; un par de ag. Nº 2½ y 3; un juego de ag. Nº 2½. Para talle 44.

P. Elástico: 1 m. d., 1 m. r. **P. Fantasia:** 1ª y todas las h. impares: (der. del tej.): al d. 2ª y 4ª h.: 1 m. de borde, 3 m. d., * 3 m. r., 5 m. d. *: repetir de * a * y terminar con 3 m. r., 3 m. d., 1 m. de borde. 6ª h.: al r. 8ª h.: 1 m. de borde, 3 m. r., * 3 m. d., 5 m. r. *: terminar con 3 m. d., 3 m. r., 1 m. de borde. 10ª h.: al r. 12ª h.: repetir desde la 2ª h.

Delantero—Con lana color pelo de camello y las ag. Nº 2½ montar 131 m. y tejer en p. elástico como sigue: 1ª h.: (rev. del tej.): 1 m. de borde, 1 m. r., * 1 m. d., 1 m. r. *: repetir desde * y terminar con 1 m. de borde. Hechas 7 h. continuar en p. jersey (1 h. d., 1 h. r.) con las ag. Nº 3 y alternando los colores así: 4 h. en camello, 1 h. en verde, 4 h. en camello, 1 h. en verde, 4 h. en camello, 10 h. en verde, 4 h. en camello. Después de 28 h. en el rayado, continuar con lana color camello en p. fantasia. A los 31 cm. de alto total, terminando con una 4ª h. del p. fant., continuar en p. jersey rayado por 28 h. luego lana camello hasta terminar. Al mismo tiempo, a los 34 cm. de alto total, para la sisa cerrar 8 m. por lado de una vez. A los 45 cm. de alto total, para el escote cerrar las 19 m. centrales de una vez y continuar sobre las 2 partes separadamente cerrando ahora para el escote 4 m., 2 m. por 4 veces y 1 m. por 4 veces. A los 54 cm. de alto total, para el hombro cerrar las 32 m. restantes

en 6 veces (6 m. por 2 veces y 5 m. por 4 veces). Terminar el otro lado igual invertido.

Espalda—Se teje como el delantero con excepción del escote. A los 54 cm. de alto total, para los hombros cerrar 32 m. en 6 veces como adelante y al mismo tiempo para el escote cerrar las 27 m. centrales de una vez y terminar cada lado por separado cerrando todavía para el escote 3 m. por 4 veces; se habrán agotado así todas las m.

Mangas—Con lana color camello y las ag. Nº 2½ montar 83 m. y tejer como para el delantero hasta haber completado las 28 h. del rayado; continuar luego en p. fantasia aum. 1 m. por lado y repetir estos aum. cada 12 h. por otras 11 veces; 107 m. en total. A los 39 cm. de alto total, después de una 4ª h. del p. fantasia continuar en p. jersey por las 28 h. de p. rayado y terminar el tej. en color pelo de camello. Al mismo tiempo, a los 44 cm. de alto total formar la copa de la manga cerrando 4 m. por lado en cada h. del der. del tejido por 10 veces. Cerrar las m. restantes de una vez.

Unir las distintas piezas: alrededor del escote, con lana color camello y un juego de ag. Nº 2½ levantar 156 m. y tejer en redondo en p. elástico como sigue: 10 vueltas en verde, 4 vueltas en camello, 1 vuelta en verde, 4 vueltas en camello, 1 vuelta en verde, continuar en camello. A los 18 cm. de alto total cerrar todas las m. de una vez, como se presentan. Volcar el cuello por la mitad hacia afuera.



3

500 gr. de lana de 4 hebras, grue-sas; un par de ag. Nº 7 y otro Nº 8. Para talle 44.

P. Elástico: 1 m. d., 1 m. r. **P. Fantasia:** (el motivo se teje sobre 9 m.): 1ª, 3ª y 5ª h.: der. del tej. 2 m. r., 5 m. d., 2 m. r. 2ª, 4ª y 6ª h.: 2 m. d., 5 m. r., 2 m. d. 7ª h.: 9 m. r., 8ª h.: 9 m. d. 9ª h.: repetir desde la 1ª h. **P. Jersey:** 1 h. d., 1 h. r.

Delantero—Montar 44 m. en las ag. Nº 7 y tejer 7 cm. en p. elástico; continuar con las ag. Nº 8 y tejer 1 h. r. aum. 16 m. regularmente repartidas; luego continuar así: 8 m. d., 2 m. r., 5 m. d., 2 m. r. (o sea motivo a cuadros del p. fantasia) 12 m. d., 2 m. r., 12 m. d. (centro adelante) 2 m. r., 5 m. d., 2 m. r. (motivo a cuadros), 8 m. d.; continuar el trabajo formando el motivo en p. fantasia; sobre las m. restantes tejer como se presentan. A los 32 cm. de alto total para formar las mangas aum. a los lados, cada 2 h.: 3 veces 1 m., luego 46 m. de una vez (mangas) y sobre las m. aum. tej. así: 2 m. r., * 5 m. d., 2 m. r. y formar los motivos a cuadros como se explicó. A los 7 cm. de alto de las mangas, tejer todas las m. en p. fantasia a cuadros. Terminando el 1er. motivo de cuadros sobre el delantero, formar el escote deslizando a una hebra las 20 m. centrales y terminar cada lado por separado deslizando todavía sobre la hebra, del lado del escote, cada 2 h.: 3 veces 1 m. y al final del 2º motivo dejar todas las m. en suspenso sobre una ag. aux. Terminar el otro lado igual, invertido. En este momento, para formar el cuello, retomar las 26 m. del centro delantero, deslizadas sobre

la hebra y agregar todavía 26 m.; tejer en p. elástico con las ag. Nº 7 por 18 cm. y cerrar flojamente las m. como se presentan. Retomar las m. dejadas en suspenso de un lado y agregar las 26 m. para el escote espalda, luego retomar las m. del otro lado y tejer sobre todas las m. en p. fant. por 2 motivos. Continuar después como el delantero, pero en sentido inverso, o sea, después de 7 cm. de alto de las mangas (después del 2º motivo de cuadros partiendo del escote espalda, cerrar las 46 m. primeras y las 46 m. últimas, luego cada 2 h.: 3 veces 1 m.; terminar como el delantero con 7 cm. en p. elástico con las ag. Nº 7.

Puños—En el borde de las mangas levantar 28 m. con las ag. Nº 7 y tejer en p. elástico por 7 cm.; cerrar flojamente.

Coser las costuras de los costados y bajomangas. Unir el cuello con puntadas escondidas y fijarlo al escote de la espalda.



Coordinados para abrigar

VESTIDO

1 1.200 gr de lana bouclée blanca; 150 gr. de la misma lana marrón; un par de ag. Nº 5; una ag. de crochet Nº 7. Para talla 44.

P. Fantasía: 1ª h.: (der. del tej.): 1 m. de borde * 2 m. d., 6 m. r. *; repetir de * a * y terminar con 2 m. d., 1 m. de borde. 2ª h.: tej. las m. como se presentan. **P. Sta. Clara:** siempre al d. **Espalda**—Montar con lana blanca 68 m. y tejer en p. fantasía por 85 cm. Para la sisa cerrar 8 m. de una vez a cada lado: 52 m. Continuar recto y a los 13 cm. para el escote unir la lana marrón y tejer en p. Sta. Clara. A los 19 cm. de alto de sisa cerrar las 36 m. centrales para el escote y dejar las 8 m. de cada lado en suspenso.

Delantero—Se teje igual que la espalda.

Mangas—Montar con marrón 52 m. y tejer en p. Sta. Clara 5 cm. Continuar con blanco y p. fantasía por 34 cm., colocar una marca para hacer luego coincidir la sisa, tejer 6 cm. más y cerrar. Sin planchar el tej. unir las dos partes del escote dejadas en suspenso con p. malla. Coser y colocar las mangas haciendo coincidir las marcas. Para el cinturón hacer un cordón de 4 cadenetas al crochet blancas de 1.50 mt. de largo.

GORRO

100 gr. de lana bouclée blanca; 50 gr. de lana marrón; un par y un juego de ag. Nº 5.

P. Jersey: En redondo siempre al d. **P. Sta. Clara:** Siempre al d. Con lana blanca montar 8 m. en el juego de ag. y tejer así: 1ª vuelta: * 1 m. d., aum. 1 m. d. *; repetir de * a * por 7 veces: 16 m. 2ª, 4ª y 6ª vueltas: al d. 3ª vuelta: * 2 m. d., aum. 1 m. d. *; repetir de * a * 7 veces: 24 m. 5ª vuelta: * 3 m. d., 1 aum. al d. *; repetir de * a * 7 veces: 32 m. 7ª vuelta: * 4 m. d., aum. 1 m. d. *; repetir de * a * 7 veces: 40 m. 9ª vuelta: * 5 m. d., 1 aum. al d. *; repetir de * a * por 7 veces: 48 m. 10ª vuelta: * 6 m. d., 1 aum. al d. *; repetir de * a * por 7 veces: 56 m. 11ª vuelta: * 7 m. d., 1 aum. al d. *; repetir de * a * por 7 veces: 64 m. Tejer recto hasta 17 cm. y cerrar.

Borde—Con lana marrón doble montar 64 m. y tejer en p. Sta. Clara aum. en la 3ª y 6ª h. 12 m. repartidas regularmente: 88 m. Cerrar en la 9ª h. todas las m.

Coser la costura del borde y aplicar éste al gorro.

PULLOVER

2 400 gr. de lana jaspeada en color herrumbre; 250 gr. de lana con pelo marrón y 250 gr. de la misma lana, beige; un par de ag. Nº 5. Para talla 44.

P. Sta. Clara: siempre al d. **P. Rayado:** (en Sta. Clara): * 18 h. jaspeadas, 4 h. marrón, 4 h. beige, 2 h. marrón *; repetir de * a *.

Espalda—Montar 58 m. y tejer en p. Sta. Clara rayado por 70 cm. recto. Luego para el hombro cerrar a cada lado 16 m. de una vez y dejar en suspenso las 26 m. restantes para el escote.

Delantero—Se teje como la espalda.

Mangas—Montar con lana beige 48 m. y tejer 10 cm. en p. Sta. Clara. Continuar en el rayado indicado hasta tener 52 cm. de largo total terminando con una raya en beige y marrón y cerrar todas las m. de una vez.

Coser los costados hasta la penúltima raya beige y marrón, dejando el resto abierto para la sisa. Coser los hombros, coser y colocar las mangas.

GORRO

100 gr. de lana jaspeada color herrumbre; 50 gr. de lana con pelo beige; un par de ag. Nº 5.

Montar 52 m. con beige y tejer en p. Sta. Clara por 10 cm. Unir la lana jaspeada y tejer por 24 cm. En 1 h. repartir 13 dism., tej. 1 h. sin dism. Luego dism. otra vez 13 m. repartidas en 1 h. Tejer 1 h. En la h. sig. tejer las m. de 2 en 2. Tejer 2 h. más sin dism., pasar una hebra por las m. restantes, fruncir y rematar.

ECHARPE

300 gr. de lana jaspeada en color herrumbre; un par de ag. Nº 5; una ag. de crochet Nº 4.

Montar 22 m. y tejer 150 cm. Cerrar todas las m. de una vez. Con lana doble y la ag. de crochet formar flecos de 15 cm. de largo en ambos extremos del echarpe.



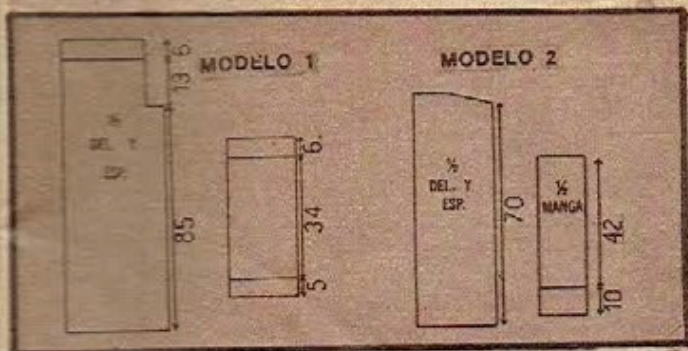

2

MODELO TEJIDO CON LA SUPERTEJEDORA LADY TRICOT MEMORAMA

DISPOSICION DE COLORES

Hileras	Alimentador 1	Alimentador 2
1 y 2	natural	-
3 y 4	rojo	-
5 y 6	negro	-
7 a 10	natural	-
11 a 18	natural	negro
19 y 20	natural	-
21 a 35	natural	rojo
36 y 37	natural	-
38 a 45	natural	negro
46 a 49	natural	-
50 y 51	natural	-
52 y 53	natural	-
54 y 55	rojo	-

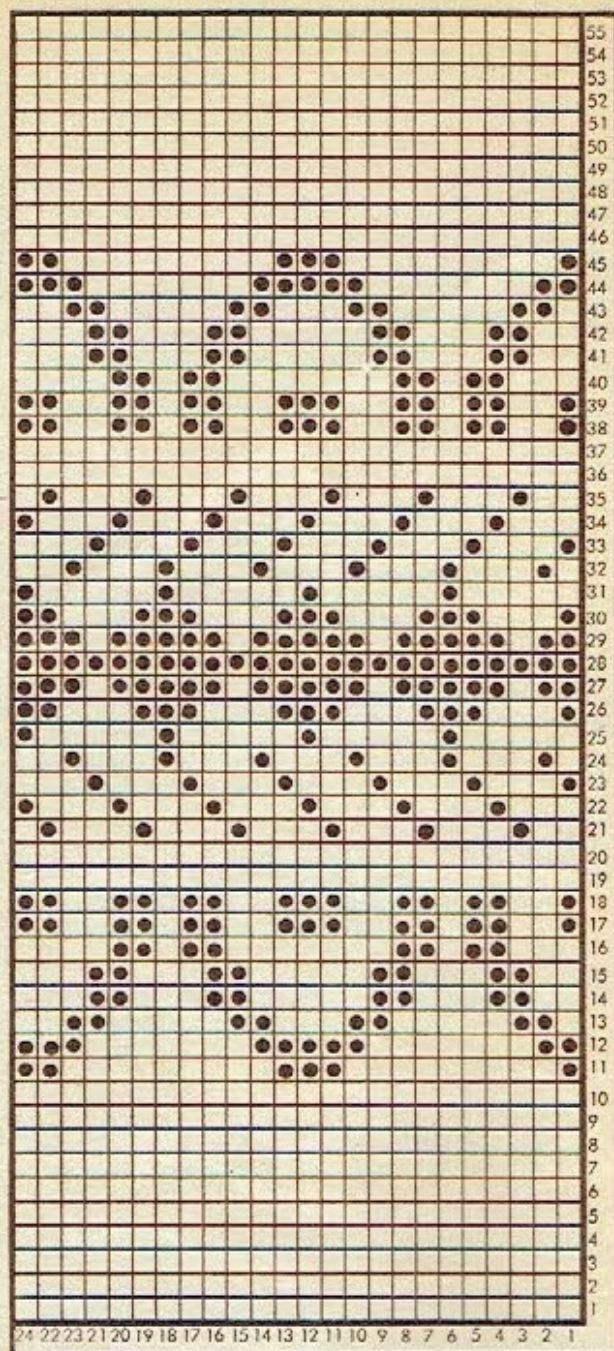
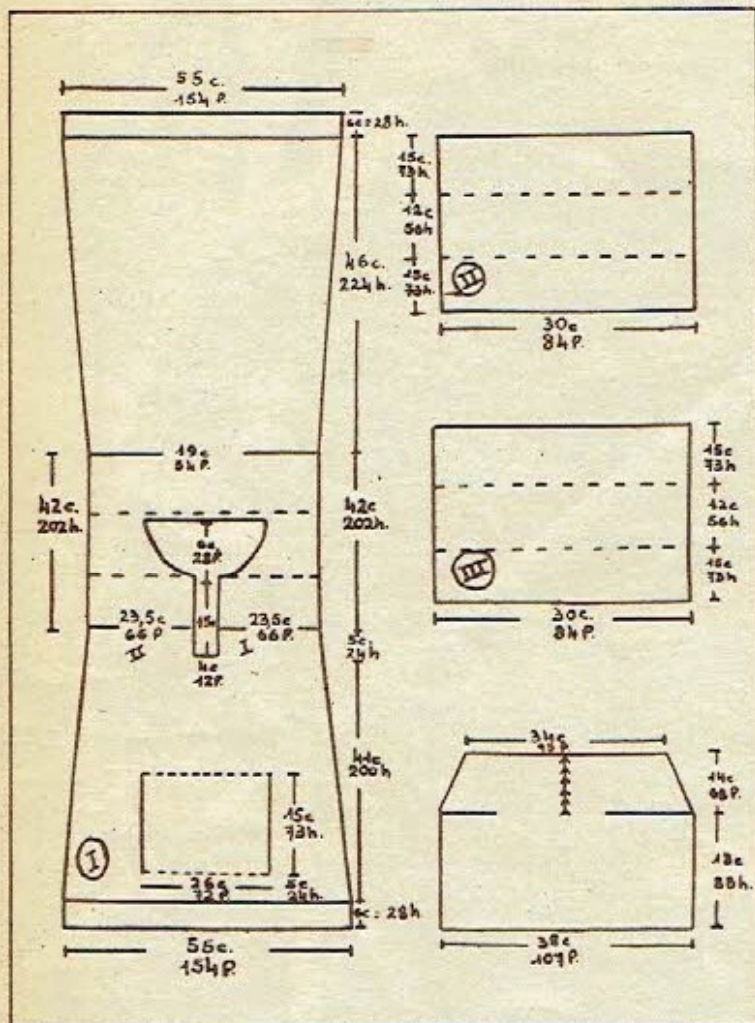

MEDIDAS: Contorno de busto: 94/96 cm.

MATERIAL: Aproximadamente 550 grs. de bouclée de lana color natural, 30 grs. rojo y 30 grs. negro.

METODO DE TEJIDO: Jacquard: Tarjeta especial Perfocart y pto. jersey.

DISPOSICION DE COLORES: Jacquard: seguir indicaciones al pie del esquema. Jersey: natural.

GRADUACIONES: Jacquard y pto. Jersey: 8.

MUESTRA BASE: Pto. jersey: 10 cm. = 28 ptos. y 49 hil. Jacquard: 12 cm. = 56 hil. (1 guarda completa).

Se teje en 3 partes.

(I) Con bouclée natural enhebrar 156 ptos. (154 ptos. + 2 ptos. de costura).

ALTO DEL DOBLADILLO (0-28): Tejer 28 hil. (6 cm.) en jersey y formar el dobladillo.

ALTO HASTA EL COMIENZO DE LA ABERTURA DEL ESCOTE (0-200 hil.): Tejer 200 hil. (41 cm.) disminuyendo en c/orillo 4 veces 1 pto. en las hil. 44, 88, 132 y 176.

ALTO HASTA FINALIZAR EL ESCOTE (0-125 hil.): Cerrar los 12 ptos. centrales y llevar a descanso 63 agujas del orillo izquierdo. A continuación tejer por separado en la siguiente forma:

I) Tejer 97 hil. (20 cm.) en jersey disminuyendo en el orillo derecho 1 pto. en la hil. 20. Después de la hil. 97 continuar tejiendo en jacquard llevando a descanso para el escote 1 vez 4 ptos. 2 veces 3 ptos. 5 veces 2 ptos. y 1 vez 1 pto. c/2 hil.

en descanso en el orillo izquierdo y tejer la parte II de igual forma que la parte I, invirtiendo las operaciones.

Después de la hil. 126 colocar en posición de trabajo las 42 agujas que se encuentran en posición "D" y enhebrar con montaje abierto los 54 ptos. centrales correspondientes al escote.

ALTO HASTA FINALIZAR EL ALTO DE SISA (0-101 hil.): Tejer recto 101 hil. (21 cm.) de las cuales 28 hil. en jacquard y 73 en jersey natural.

ALTO HASTA EL COMIENZO DEL DOBLADILLO (0-224 hil.): Tejer 224 hil. (46 cm.) en jersey aumentando en c/orillo 5 veces 1 pto. en las hil. 4-48-92-136 y 180.

ALTO DE DOBLADILLO (0-28 hil.): Tejer recto 28 hil. (6 cm.) y formar el dobladillo.

(II) Con lana bouclée natural enhebrar 85 ptos. (84 ptos. + 1 pto. de costura), teniendo la precaución de ubicarlos contando del "O" de la Supertejedora 36 agujas a la izquierda y 49 a la derecha.

ALTO HASTA FINALIZAR (0-202 hil.): Tejer recto 202 hil. (42 cm.) de las cuales 73 hil. (15 cm.) en jersey, 56 hil. (12 cm.) en jacquard y 73 hil. (15 cm.) en jersey.

(III) Se teje igual que la parte II invirtiendo la posición de las agujas.

CAPUCHA: Con bouclée natural enhebrar 107 ptos. (38 cm.).

ALTO HASTA FINALIZAR (0-156 hil.): Tejer recto las primeras 88 hil. (18 cm.) en jersey. Posteriormente tejer 68 hil. (14 cm.)



Estrenado detalles

disminuyendo 6 veces 2 ptos. c/11 hil. Estas disminuciones se realizan en forma interna considerando aguja guía la N° 1. Retirar los 95 ptos. en trabajo con hil. auxiliares.

PLANCHAR: Cada una de las partes. Unir con pto. malla la parte superior de la capucha y aplicarla al cuerpo en la misma forma.

RIBETE DE ESCOTE Y CAPUCHA: Calzar en las agujas de la Supertejedora 3 lazadas y 1 nudo correspondientes a las hileras del alto de la abertura de escote y al alto de la capucha y tejer 20 hil. (4 cm.).

En la hil. 126 llevar a descanso las 42 agujas en trabajo.

II) Incorporar a posición "C" las 63 agujas que se encuentran

Tejer otro ribete de igual forma.

BOLSILLO: Con hilado natural enhebrar 72 ptos. (26 cm.). Tejer recto 73 hil. (15 cm.) en jersey. Retirar con hileras auxiliares.

Para el ribete del bolsillo calzar en las agujas de la Supertejedora 3 lazadas y un nudo correspondientes a las hil. del alto del bolsillo. Tejer recto 20 hil. (4 cm.). Retirar con hileras auxiliares. Tejer el ribete del otro lado del bolsillo de igual forma.

TERMINACION: Coser los largos con puntada invisible. Doblar hacia adentro 3 cm. de dobléz de manga y coser en las mangas. Doblar hacia adentro 3 cm. de dobladillo y coser. Doblar hacia adentro la mitad del ribete de escote y bolsillo y remallar. Aplicar el bolsillo con punto malla.

Superactual

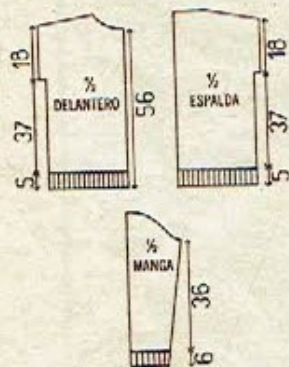

1 400 gr. de lana de 4 hebras; restos de fibra dorada; un par de ag. N° 3. Para talle 44.
P. Elástico: 2 m. d., 2 m. r.; P. Santa Clara: siempre al d.

Espalda—Montar 124 m. y tejer en p. elástico 5 cm. Continuar tejiendo en p. Santa Clara. A los 42 cm. de largo total aum. para la sisa 2 m. a cada lado. A los 18 cm. de alto de sisa cerrar el hombro a cada lado en 4 veces de 10 m. cada una. Cerrar las m. restantes de una vez para el escote.

Delantero—Montar 124 m. y tejer en p. elástico 5 cm. Continuar tejiendo en p. Sta. Clara. A los 10 cm. de largo total continuar tejiendo sobre las 90 m. de centro, dejando las laterales en suspenso, dism. 1 m. a cada lado en todas las h. A los 14 cm. de largo, desde que se dejaron las laterales en suspenso, colocar las centrales en suspenso y continuar tejiendo sobre las laterales aum. en este caso 1 m. en todas las h. A los 14 cm. de largo total continuar tejiendo sobre todas las m. A los 40 cm. de largo total dividir el tejido por la mitad y continuar cada lado por separado. A los 42 cm. de largo total aum.

para la sisa 2 m. a cada lado. A los 14 cm. de alto de sisa cerrar para el escote cada 2 h.: 10 m., 4 m., 3 m., 2 veces 2 m. y 3 veces 1 m. A los 18 cm. de alto de sisa cerrar el hombro como en la espalda.

Mangas—Montar 46 m. y tejer en p. elástico así: 2 cm. con lana, 2 h. dorado, 4 cm. con lana. Continuar en p. Sta. Clara aum. 1 m. a cada lado cada 2 cm. aproximadamente. A los 42 cm. de largo total cerrar para la bocamanga a cada lado cada 2 h.: 2 veces 4 m., 2 veces 3 m., 2 veces 2 m., 2 veces 1 m. y las m. restantes de una sola vez.

Colocar todas las partes debajo de un lienzo húmedo y dejar secar. Coser todas las costuras y colocar las mangas en las sisas. Levantar las m. alrededor del escote y tejer en p. elástico 6 cm. con lana y 2 h. con fibra dorada. Cerrar las m. como se presentan sin ajustar. Levantar las m. de los bolsillos y tejer en p. elástico 2 cm. con lana y 2 h. con dorado. Cerrar las m. sin ajustar. Tejer los fondos de bolsillo en p. Sta. Clara y sujetar con puntadas escondidas.



P. FANTASIA Nº 2
MODELO 1



P. FANTASIA Nº 1
MODELO 1



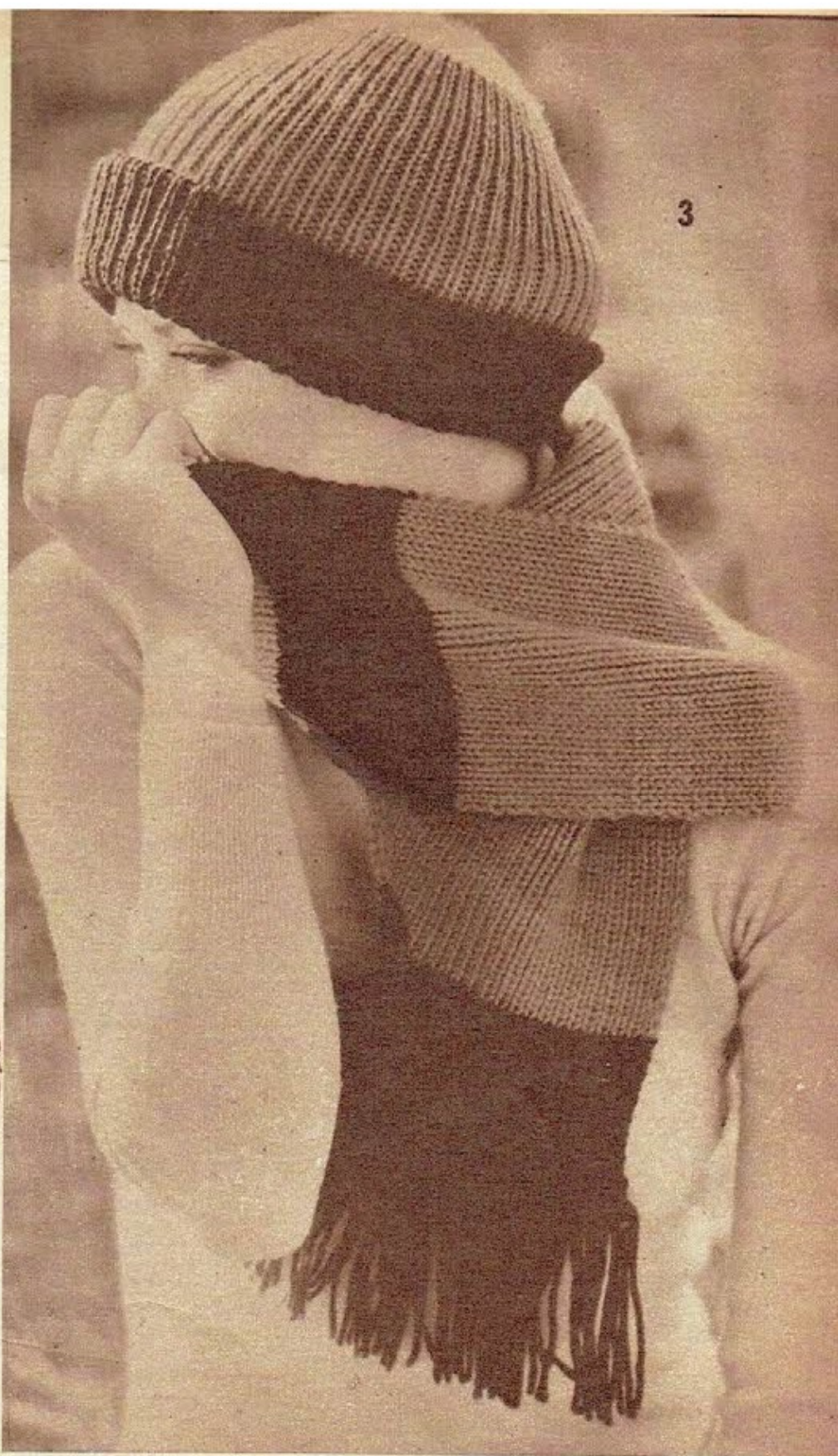

Cálidos complementos

(CONTINUA EN LAS PAG. 20-21)



1 600 gr. de lana gruesa de 4 hebras; un par de ag. Nº 4 y una ag. de crochet Nº 3½.

P. Fantasia Nº 1: 1ª h. (der. del tej.): 1 m. de borde, 2 m. r. * 1 motivo (para éste en la m. sig. tej.: 1 m. d., 1 m. r. y 1 m. d., dar vuelta el tej., deslizar la 1ª de las 3 m. sin tejer, tejer las 2 m. sig. juntas al d. y pasar la m. deslizada sobre la m. resultante) 3 m. r. *; repetir de * a * por toda la h. y terminar con 1 m. de borde. 2ª a 8ª h.: en p. jersey. 9ª h.: 1 m. de borde, 4

m. r. * 1 motivo, 3 m. r., * 1 motivo, 1 m. r., 1 m. de borde. 10ª a 16ª h.: en p. jersey rev. 17ª h.: repetir desde la 1ª h. **P. Fantasia Nº 2:** 1ª h. (rev. del tej.): 1 m. r., 1 m. d., 12 m. r., 1 m. d., 1 m. r. 2ª h.: 1 m. d., retorcida, o sea tomada por atrás, 1 m. r., 12 m. d., 1 m. r., 1 m. d., retorcida 3ª a 7ª h.: repetir siempre la 1ª y 2ª h. 8ª h.: 1 m. d., retorcida, 1 m. r., una trenza a la izq. (para esto dejar en suspenso delante del tej., 3 m. d. y luego al d. las m. en suspenso) una trenza a la der. (dejar en suspenso 3 m. detrás del tej., tejer 3 m. d. y luego al d. las 3 m. en suspenso) 1 m. r., 1 m. d., retorcida. 9ª a 15ª h.: repetir la 1ª y 2ª h. 16ª h.: repetir desde la 8ª h. **P. Jersey:** 1 h. d., 1 h. r.

Gorro—Montar 92 m. y tejer en p. jersey rev. o sea comenzando con 1 h. r., por 10 cm. Continuar en p. fantasia Nº 1. A los 21 cm. de alto total, hecha la 4ª banda de motivos, continuar en p. jersey rev. sobre todas las m. tej. como sigue: 1ª h. (der. del tej.): al r. 2ª h.: 1 m. de borde, 3 m. d. * 2 m. en una sola m. al d., 2 m. d. *; repetir de * a * por toda la h. y terminar con 1 m. de borde. Repetir otras 2 veces la 1ª y 2ª h. sobreponiendo las dism. a las primeras. Hechas las 6 h. deslizar las m. restantes a una hebra, fruncir y rematar. Para el

borde montar 26 m. y tejer así: 1ª h. (rev. del tej.) 1 m. de borde, 4 m. d. 16 m. en p. fantasia Nº 2, 4 m. d., 1 m. de borde. 2ª h.: 1 m. de borde, 4 m. r., 16 m. en p. fantasia Nº 2, 4 m. r., 1 m. de borde. Continuar con esta división de m. hasta que el tejido mida 57 cm. y unir los 2 extremos con p. mallá. A ambos lados del borde doblar hacia adentro 2 m. r. y coser con puntadas escondidas. Aplicar el borde a la base del gorro y volcarlo (ver modelo).

Echarpe—Montar 44 m. y tejer como sigue: 1ª h. (rev. del tej.) 1 m. de borde, 1 m. d., 1 m. r., 11 m. d., 16 m. en p. fantasia Nº 2, 11 m. d., 1 m. r., 1 m. d., 1 m. de borde. 2ª h.: 1 m. de borde, 1 m. d., 1 m. d., retorcida, 11 m. r., 16 m. en p. fantasia Nº 2, 11 m. r., 1 m. d., retorcida, 1 m. d., 1 m. de borde. 3ª h.: 1 m. de borde, 1 m. d., 1 m. r., 11 m. d., 16 m. en p. fantasia Nº 2, 11 m. d., 1 m. r., 1 m. d., 1 m. de borde. 4ª a 7ª h.: repetir la 2ª y 3ª h. 8ª h.: 1 m. de borde, 1 m. d., 1 m. d., retorcida, 1 m. r., 1 motivo (ver p. fantasia Nº 1) 3 m. r., 1 motivo, 3 m. r., 1 motivo, 1 m. r., 16 m. en p. fantasia Nº 2, 1 m. r., 1 motivo, 3 m. r., 1 motivo, 3 m. r., 1 motivo, 1 m. r., 1 m. d., retorcida, 1 m. r., 1 m. de borde. 9ª a 15ª h.: repetir la 3ª y 2ª h. 16ª h.: 1 m. de borde, 1 m. d., 1 m. d., retorcida, 3 m. r., 1 motivo, 3 m. r., 1 motivo, 3 m. r., 16 m. en p. fantasia Nº 2, 3 m. r., 1 motivo, 3 m. r., 1 motivo, 3 m. r., 1 m. d., retorcida, 1 m. d., 1 m. de borde 17ª a 23ª h.: repetir la 3ª y 2ª h. 24ª h.: repetir desde la 8ª h. A los 170 cm. de largo total, terminada una 13ª o 21ª h. del motivo, cerrar las m. como se presentan. Terminar el echarpe tej. todo alrededor 1 h. de mp. al crochet; completar luego los extremos con flecos así: cortar la lana en hebras de 15 cm. de largo, unir las de a 3, doblarlas por la mitad, pasar el extremo doblado a través del tej. con la ayuda de la ag. de crochet, luego pasar los extremos a través de la presilla así formada y estirar firmemente. Recortar luego los flecos en forma pareja.



2 250 gr. verde; 250 gr. naranja; ambas lanas de 4 hebras; una ag. de crochet Nº 2½. Para talle 44.

P. Vareta Fantasia: sobre 1 h. de base: * 1 v. en la 1ª m. de base, 1 c. al aire, saltar 1 m. de base *, repetir de * a * toda la h.; **M. Punto:** picar la ag. en una m. de base, enganchar la hebra formando 1 m., con 1 laz, cerrar las m. de la ag. Tejer 1 c. de 86 m. más 1 m. para dar vuelta y tejer con verde 3 h. en m.p. Con-

tinuar tejiendo alternando los puntos siempre 1 h. de p. v. fantasia y 1 h. de m.p. y los colores así: * 8 h. naranja, 2 h. verde, 4 h. naranja, 2 h. verde, 6 h. naranja, 2 h. verde, 8 h. naranja, 6 h. verde, 6 h. naranja, 4 h. verde, 6 h. naranja, 2 h. verde, 4 h. naranja, 2 h. verde *, repetir de * a * siempre. A los M. 1.10 de largo total cortar la hebra y rematar. Tejer alrededor de todos los bordes 3 h. de m.p. con verde. Unir uno de los extremos con el costado. Para los flecos cortar hebras verdes de 20 cm. de largo. Agruparlas de a 3, doblarlas por la mitad e introducir todo alrededor del poncho formando un lacito, por este lacito pasar las puntas y anudar fuertemente.



3 150 gr. de lana verde musgo; 100 gr. de cada uno de los colores sig.: rojo fuego, amarillo, bronce; un par de ag. Nº 4.

P. Elástico: 1 m. d., 1 m. r. **Gorro**—Con lana verde, montar 112 m. y tejer en p. elástico (comenzando con 1 m. de borde, 1 m. d. y terminando con 1 m. d., 1 m. de borde). A los 14 cm. desde el comienzo tejer 20 h. rojas, 20 h. color bronce, continuar con amarillo haciendo

Coser la costura de atrás, haciendo unos 10 cm. desde el borde por el der. para luego volcar esta borde hacia afuera.

Echarpe—Con verde montar 51 m. y tejer en p. elástico; luego tejer 19 h. verdes * 20 h. rojas, 20 h. bronce; 20 h. amarillas, 20 h. verdes *; repetir de * a * hasta tener 140 cm. aproximadamente, terminando con verde; cerrar las m. como se presentan.

En los extremos del echarpe hacer flecos verdes el sig. modo: preparar grupos de 3 hebras de 30 cm. de largo; doblar cada grupo por la mitad, pasar el extremo doblado por 1 m. r. del tej., con la ayuda de una ag. de crochet, pasar luego los extremos por la presilla así formada y tirar de manera que el nudo quede firme. Repetir a lo largo del borde, en cada m. al r. del p. elástico.

1 h. del der. así; 1 m. de borde * 1 dism. doble, 7 m., * 1 m. de borde. Repetir estas dism. unas sobre las otras cada 4 h. por 3 veces; tejer 1 h. más, luego pasar las m. por una hebra, fruncir y rematar.

4 150 gr. de lana de 4 hebras, roja; 50 gr. en azul, blanco, celeste y amarillo; un par de ag. Nº 3½ y 4; un juego de ag. Nº 3½.

P. Elástico: 1 m. d., 1 m. r. **P. Jersey:** 1 h. d., 1 h. r. **Gorrito**—Montar con las ag. Nº 3½ y lana roja 123 m. y tejer 7 h. en p. elástico. Continuar con las ag. Nº 4 en p. jersey siguiendo el motivo del diagrama (comenzar con las m. a la der. del primer asterisco, repetir la parte entre asteriscos y terminar con las m. a la izq. del segundo asterisco). Hechas las

48 m. del diagrama continuar siempre en p. jersey con lana roja así: 1ª h. (der. del tej.): al d. 2ª h.: 1 m. de borde, 1 m. r., 1 m. d. * 2 m. juntas al r., 1 m. d. * repetir de * a * y terminar con 2 m. juntas al r., 1 m. de borde. 3ª a 7ª h.: en p. elástico tej. las m. como se presentan. 8ª h.: 1 m. de borde, tej. por toda la h. las m. juntas al r., terminar con 1 m. r., 1 m. de borde; pasar las m. restantes a una hebra, fruncir y rematar de rev. Coser la costura del centro atrás. Para las orejeras como sigue: con lana roja y las ag. Nº 4 montar 5 m. y tejer en p.

4

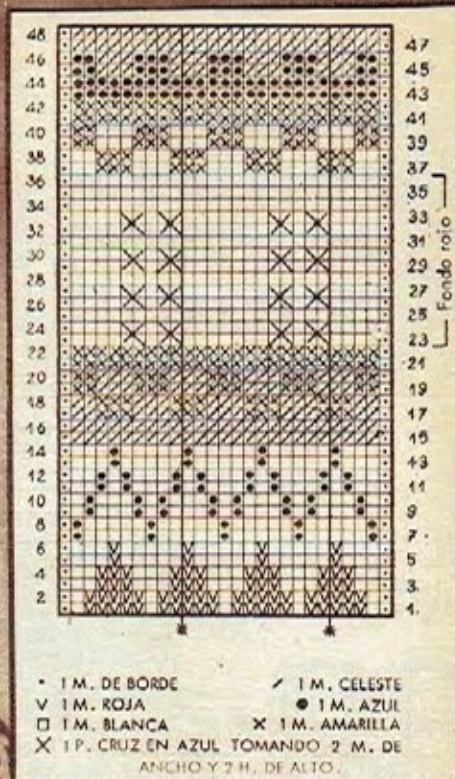

Jersey aum. 2 m. por lado y en las h. sig. 1 m. por 2 veces. Tejer 6 h. sin aum., luego dism. en cada h. del der. del tej. 1 m. por 3 veces. Tejer todavía 4 h. sobre las 7 m. restantes; cerrar sobre le der. del tej. Sobre la parte redondeada retomar 59 m. con lana roja y las ag. N° 3½ y tejer en p. elástico por 9 h.; cerrar todas las m. de una vez, sin ajustar. Dar vuelta hacia adentro este borde y sostenerlo con puntadas escondidas. Completar el gorro bordando en p. cruz con celeste los motivos como indica el diagrama, bordar el mismo motivo en p. cruz a los lados de la m. central de cada orejera.

Manopla derecha— Con las ag. N° 3½ montar 51 m. y tejer 5 cm. en p. elástico. Continuar con las ag. N° 4 tej. como sigue: 27 m. en p. jersey haciendo el motivo jacquard del diagrama (hechas las primeras 6 h., saltar las 8 h. sig. y tej. luego de la 15ª a la 48ª h. del diagrama) 24 m. en p. elástico. En cada h. del der. del tej., para el pulgar aum. 1 m. por lado de la 28ª

m. por 6 veces. Para el pulgar dejar en suspenso las 13 m. obtenidas. Retomar el tej. como anteriormente montando 1 m. nueva en lugar de las dejadas en suspenso. Terminadas las h. del motivo jacquard, para la punta continuar en p. elástico con rojo, tej. así: 3 m. en una sola m. al d., 21 m. en p. elástico, 1 dism. doble (para esto deslizar 1 m. sin tejer, tejer 2 m. juntas al d. y pasar sobre ésta la m. deslizada); tej. la m. sig., 3 m. juntas, 17 m. en p. elástico, 1 dism. doble; repetir estas dism. sobreponiéndolas a las anteriores después de 4 h. Tej. 4 h. sin dism., tejer por toda la h. sig. 2 m. juntas y pasar las m. restantes a una hebra, fruncir y rematar. Para el pulgar, con el juego de ag. y lana roja retomar las 13 m. en suspenso, levantar 1 m. sobre la m. montada y tej. en redondo en p. elástico por 20 h. En 1 h. reducir las m. a la mitad tej. las m. de a 2 juntas; pasar las m. restantes a una hebra, fruncir y rematar. Coser la costura. Tejer la otra manopla igual, invertida. Sobre-bordar los motivos de p. cruz siguiendo el diagrama.

REVISTA
MENSUAL

tejidos CHIC

EN
AGOSTO

80

TEJIDOS
BEBE

Ajuar tejido para el bebé hasta 2 años. Batitas, conjuntos, ositos, enteritos, vestiditos, jumpers, gorritas y accesorios. Guía para la preparación del primer ajuar y lecciones básicas para tejedoras "debutantes".



EN
SEPTIEMBRE

80

TEJIDOS
DAMAS

Prendas livianas en fibra, hilo y algodón. Un brillante desfile de coloridas remeras, salidas, bikinis, tops, vestidos cortos y largos combinando tonos y puntos para tejer a mano y a máquina.

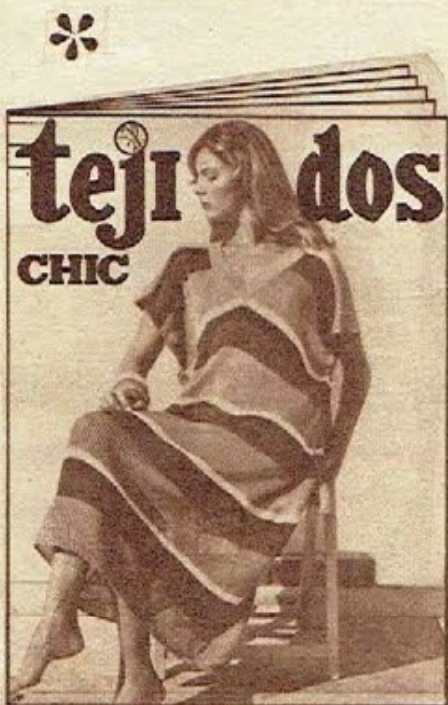

800 gr. de lana con fibra dorada 20 gr. del mismo material bordó; un par de ag. N° 3; 4 botones. Para talla 44.

P. Jersey: 1 h. d., 1 h. r.

Espalda—Montar 144 m. y tejer en p. jersey 4 cm. Tejer ahora 1 h. rev. sobre der. para marcar el doblez del dobladillo y continuar tejiendo en p. jersey, dism. 1 m. a cada lado cada 5 cm. por 10 veces. Continuar recto. A los 84 cm. de largo total cerrar para la sisa 3 m. a cada lado y continuar dism. 1 m. a cada lado, para formar el raglan, cada 2 h. Cuando resten 38 m. se cierran de una vez para el escote.

Delantero—Tejer igual que la espalda. A los 80 cm. de largo total dividir el tejido por la mitad, aum. 8 m. a cada lado, para la abertura. A los 13 cm. de alto de sisa cerrar para el escote cada 2 h.: 10 m., 4 m., 3 m., 2 veces 2 m. y 5 veces 1 m. Se agotarán las m.

Mangas—Montar 60 m. y tejer en p. jersey 3 cm. Tejer ahora 1 h. rev. sobre der. para marcar el doblez del dobladillo y continuar tejiendo aum. 1 m. a cada lado cada 3 cm. aproximadamente. A los 40 cm. de largo total cerrar para la bocamanga 3 m. a cada lado y formar el raglan como se indicó para la espalda. Cuando resten 10 m. se cierran de una sola vez.

Planchar el tejido ligeramente por el revés. Coser todas las costuras y colocar las mangas en las sisas. Dar vuelta en la abertura adelante 5 m. hacia el revés y sujetar con puntadas escondidas. Levantar las m. alrededor del escote y tejer en p. jersey 4 h. Cerrar las m. sin ajustar. Dar vuelta este borde hacia el revés y sujetar con puntadas escondidas. Coser los dobladillos y los botones.

GORRO

Montar con fibra dorada 128 m. y tejer en p. jersey 20 cm. Continuar tejiendo con bordó 8 h. Ahora tejer 1 h. de dism. así: * 4 m. d., 2 m. juntas al d. *, repetir de * a * toda la h. Tejer 3 h. rectas. Próxima h.: * 3 m. d., 2 m. juntas al d. *, repetir de * a * toda la h. Tejer 3 h. rectas. Próxima h.: * 2 m. d., 2 m. juntas al d. *, repetir de * a * toda la h. Tejer 3 h. rectas. Cortar la hebra y pasarla por las m. restantes para cerrar. Planchar el tejido ligeramente por el revés. Coser la costura y hacer un dobladillo en el borde inferior de 3 cm.

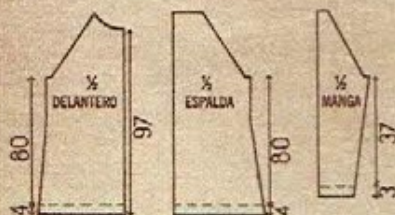

Dorado
para la noche

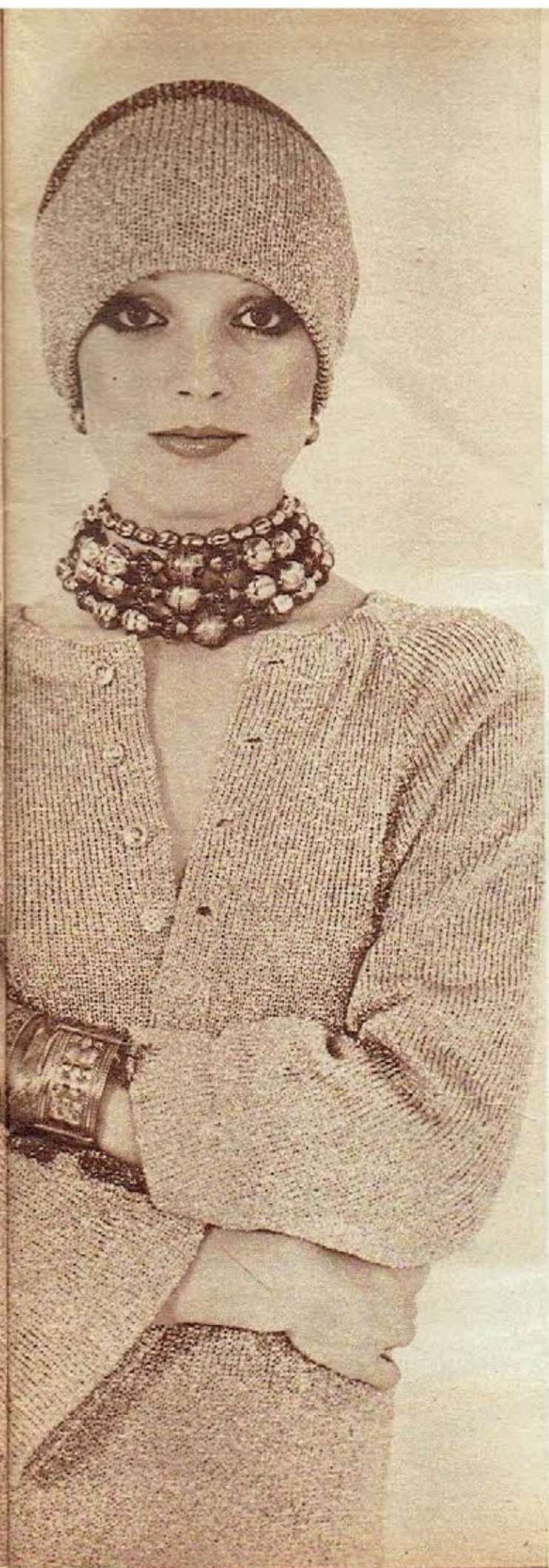

**MAS
CALOR
MAS COLOR
MAS CALIDAD**

* JUAN DEL PUECO

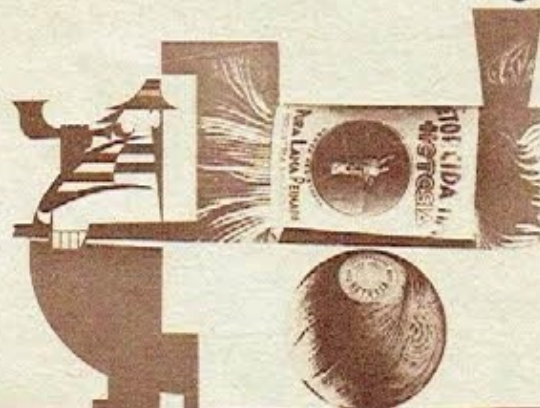

LANAS
HETESIA
PARA LAS CUATRO ESTACIONES Y TODAS LAS EDADES

QUIERO aprender en POCO tiempo y con POCO gasto: Corte, Bordado, Cocina, Decoración, Ikebana, JARDIN DE INFANTES, Belleza, Cotillón, Labores, etc.

QUIERO cursos que pueda adquirir CON o SIN materiales: Cerámica SIN HORNO, Animalitos plásticos, Paño Lenci, Manualidades, Flores, Pintura sobre tela, Calado de madera, etc.

QUIERO un curso rápido de capacitación para ganar un sueldo estupendo: Secretaria EJECUTIVA; Secretaria de abogado, escribano o dentista; Cajera, etc.

Cursos acelerados desde \$ 600.

Grandes rebajas adquiriendo varios cursos. DIBUJO Y PINTURA. Contabilidad. Decoración. PERIODISMO y 50 Cursos más, POR CORRESPONDENCIA. Gratis folleto con informes, programas y precios.



UNIVERSAL FEMENINA

ALSINA 2631 - C. de C. Nº 86 - Suc. 3
1403 BUENOS AIRES

Nombre

Dirección

Co. Postal Ciudad Prov.

TEJ. 2





Amplitud para los blusones 77

(CONTINUA EN LA PAG. 28)

Amplitud... (VIENE DE LAS PAG. 24-25)



1 100 gr. de cada uno de los sig. colores: rojo, violeta, amarillo, verde claro, verde oscuro, azul; todas lanas de 4 hebras; una ag. de crochet N° 3. Para talla 44.

P. Vareta: 1 laz. sobre la ag., picar ésta en una m. de base, enganchar la hebra formando 1 m., con 1 laz. cerrar 2 m. de la ag., con otra laz. cerrar las m. restantes.

Espalda: Tejer 1 c. de 96 m. más 2 m. para dar vuelta y tejer en p.v. alternando los colores así: * 1 h. rojo, 1 h. violeta, 1

h. amarillo, 1 h. verde claro, 1 h. verde oscuro, 1 h. azul *, repetir de * a * siempre. A los 38 cm. de largo total cerrar las m. de una sola vez.

Delantero: Tejer igual que la espalda.

Canesú espalda: Tejer 1 h. de 116 m. y tejer en p. v. alternando los colores como se indicó para la espalda, comenzando por una raya azul. A los 20 cm. de largo total cortar la hebra y rematar.

Canesú delantero: Tejer igual que el canesú espalda.

Mangas: Tejer 1 c. de 120 m. más 2 m. para dar la vuelta y tejer en p. v. alternando los colores como se indicó para la espalda. A los 37 cm. de largo total cortar la hebra y rematar.

Planchar el tejido ligeramente por el revés. Terminar todos los bordes del canesú, de los costados e inferiores del delantero y espalda y superiores de las mangas con puntadas como indica el modelo. Coser todas las costuras, dejando una abertura de 19 cm. para las sisas y los hombros 6 cm. y aplicar las mangas en las sisas.



Espalda: Montar 78 m. y tejer en p. jersey 4 cm. Continuar tejiendo en p. Inglés. A los 44 cm. de largo total aum. para la sisa 2 m. a cada lado. A los 17 cm. de alto de sisa cerrar las 14 m. centrales de una vez para el escote y continuar cada lado por separado cerrando del lado del escote cada 2 h.: 4 m., 3 m., 2 m. y 1 m. A los 19 cm. de alto de sisa cerrar el hombro en 3 veces de 8 m. cada una.

Delantero: Tejer igual que la espalda.

Mangas: Montar 56 m. y tejer en p. jersey 4 cm. Continuar tejiendo en p. Inglés. A los 44 cm. de largo total cerrar las m. de una sola vez.

Planchar el tejido ligeramente por el revés. Coser las costuras de los costados y un hombro. Levantar las m. alrededor del escote y tejer en p. Inglés 4 h. Cerrar las m. sin ajustar. Coser el hombro restante la costura de las mangas y colocarlas en las sisas. Dar vuelta el borde del escote hacia el revés y sujetar con puntadas escondidas. Formar los dobladillos inferiores y pasar los cordones para sujetar como indica el modelo.

2 500 gr. de lana semigruesa; un par de ag. N° 6. Para talla 44.

P. Jersey: 1 h. d., 1 h. r.; **P. Inglés:** 1ª h.: * 1 m. d., 1 m. r., repetir de * a * toda la h.; 2ª h.: * 1 m. d., pero picando la ag. en la h. anterior, 1 m. r., repetir de * a * toda la h. Se teje siempre la 2ª h.

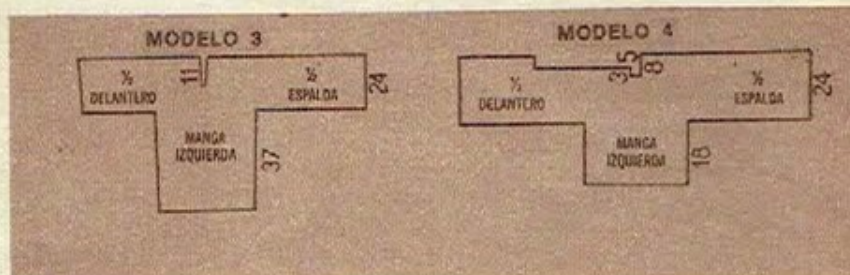

3 600 gr. de lana jaspeada; un par de ag. N° 6. Para talla 44.

P. Sta. Clara: Siempre al d. **P. Jersey rev.** sobre der.: 1 h. r., 1 h. d. **P. Jersey:** 1 h. d., 1 h. r.

Comenzar por la manga izq. con 48 m. Tejer en p. Sta. Clara 5 cm. continuar en p. jersey rev. hasta tener 37 cm. de largo total. Para la espalda y delantero aum. de una vez 54 m. a cada lado: 156 m. y tejer 6 m. en p. Sta. Clara, 48 m. en p. jersey rev., 48 m. en p. jersey, 48 m. en p. jersey rev., 6 m. en p. Sta. Clara. A los 51 cm. de largo total, para el escote, dividir el tej. en el centro. Tejer separadamente las m. por 22 cm., luego continuar sobre las 156 m. terminando el otro lado igual al anterior, o sea a los 48 cm. de alto del delantero y la espalda, cerrar 54 m. a cada lado y continuar para la manga der. igual que para la izq., invertida.

Coser los costados. Doblar 2 cm. en el escote y coserlos del revés con puntadas escondidas.

4 900 gr. de lana rústica; un par de ag. N° 6; una ag. de crochet N° 5. Para talla 44.

P. Sta. Clara: Siempre al d. **P. Elástico:** 1 m. d., 1 m. r.

Comenzar por la manga izq. con 56 m. y tejer 18 cm. en p. Sta. Clara. Agregar ahora a los lados para la espalda y el delantero 64 m. de una vez: 184 m. Tejer recto hasta 34 cm. de alto total separar el tej. en el centro para el escote. Tejer sólo sobre las 92 m. de la espalda por 16 cm.; dejar en suspenso. Retomar las m. del delantero y tejer por 3 cm., luego dejar en suspenso 50 m. para el escote y tejer sobre las 42 m. últimas por 10 cm. para el delantero. Agregar del lado del escote 50 m. nuevas: 92 m. y tejer 3 cm. sobre estas m. Retomar las m. de la espalda y tejer sobre las 184 m. obtenidas igual al otro lado, invertido.

Después de haber unido las costuras de los costados y bajo-mangas, retomar para el borde del escote las m. en suspenso del lado izq. y tejer 10 cm. en p. elástico. Cerrar. Levantar 50 m. sobre el lado der. y tejer un borde igual. Comenzando y terminando en el extremo exterior de cada uno de estos bordes, levantar sobre éstos y en el escote espalda 75 m. y tejer en p. elástico 10 cm. Cerrar las m. como se presentan. Tejer alrededor del escote y los bordes delanteros 1 h. en m. p. al crochet. En el borde del blusón tejer 3 h. de m. p. al crochet.

Confort

a todo tricot

(Ver explicaciones
de los modelos en
color, a partir de
la pag. 53)

1

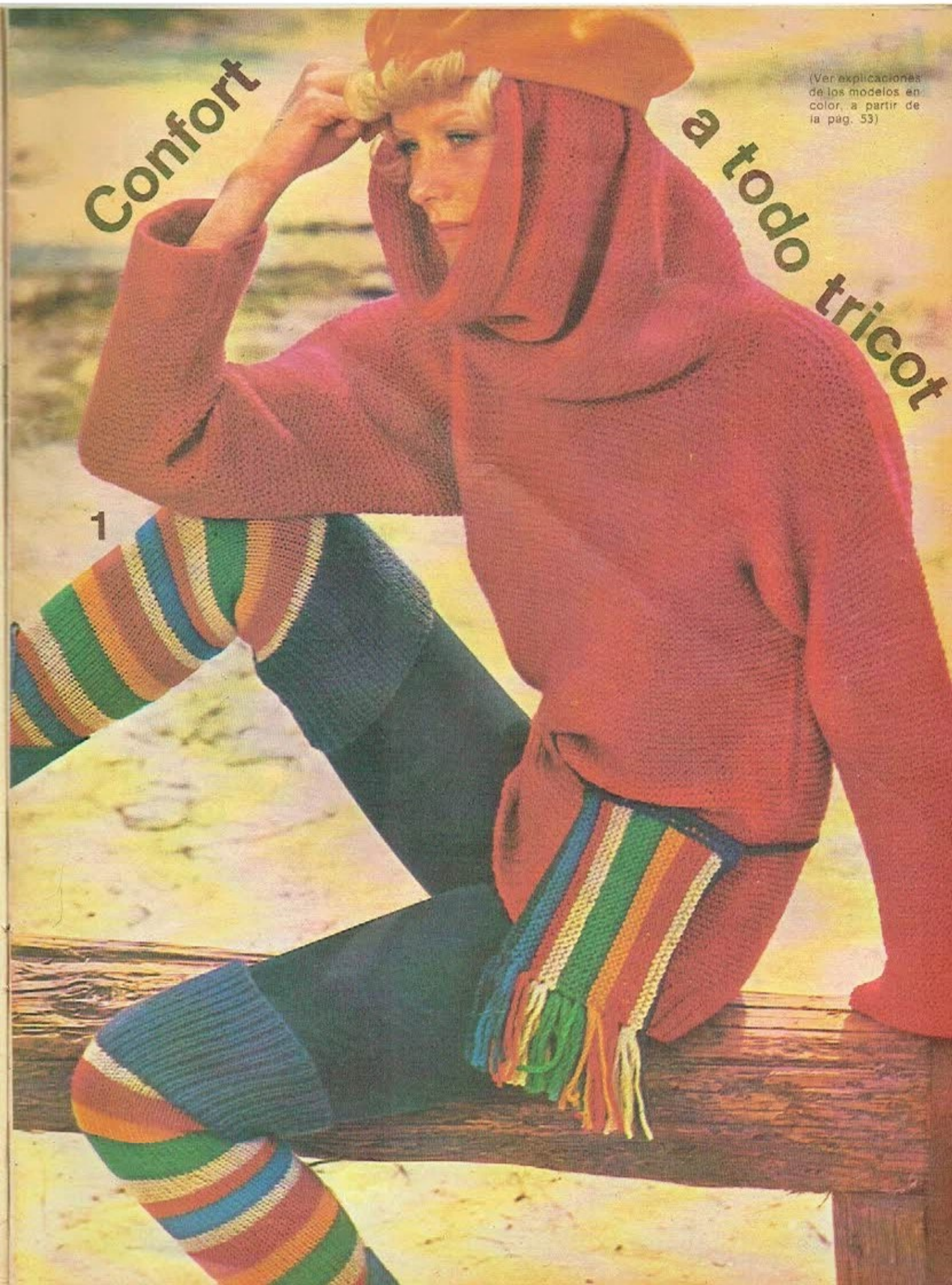

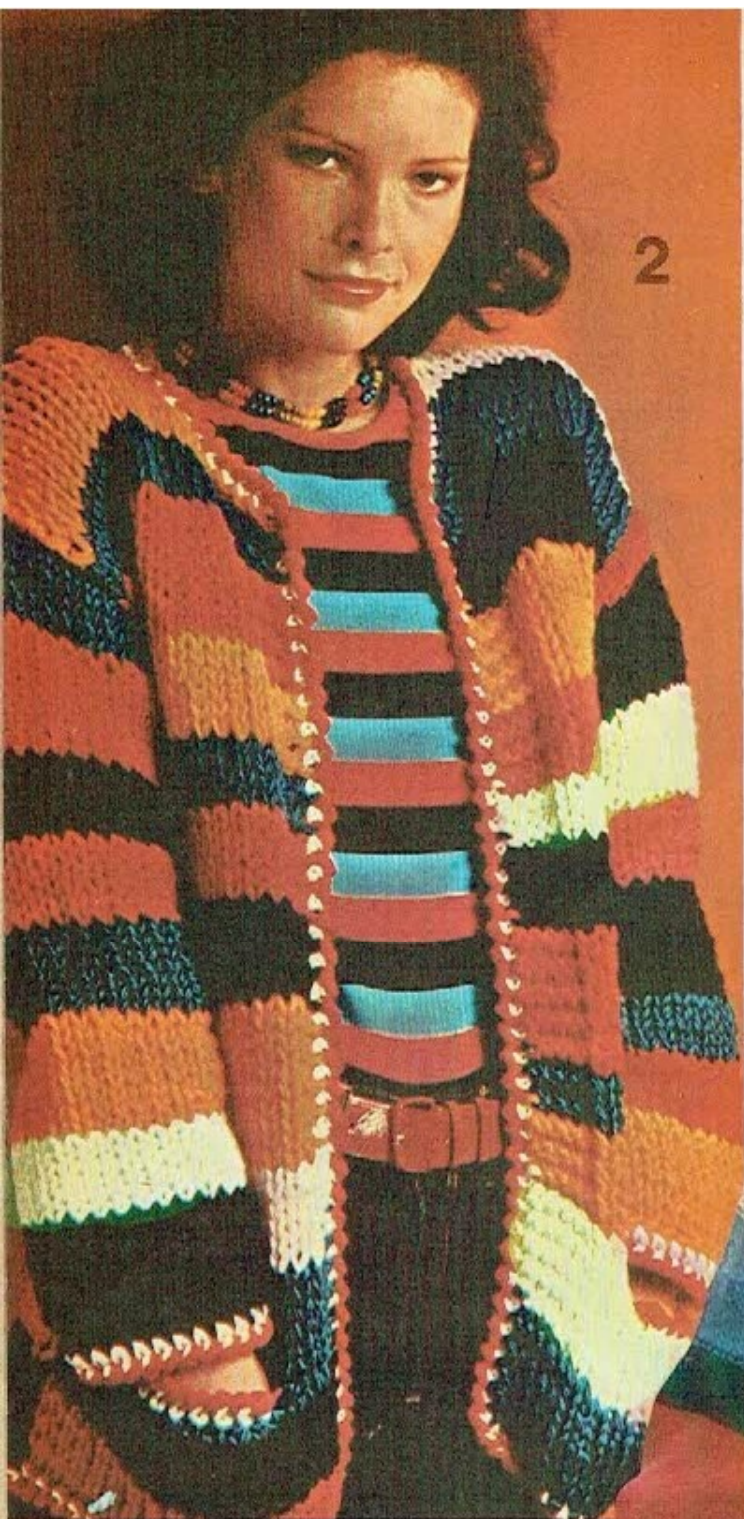

2

Los multirayados



3



4

multicolores



5

6



Chalecos, los

combinados 77

7



8



10

9

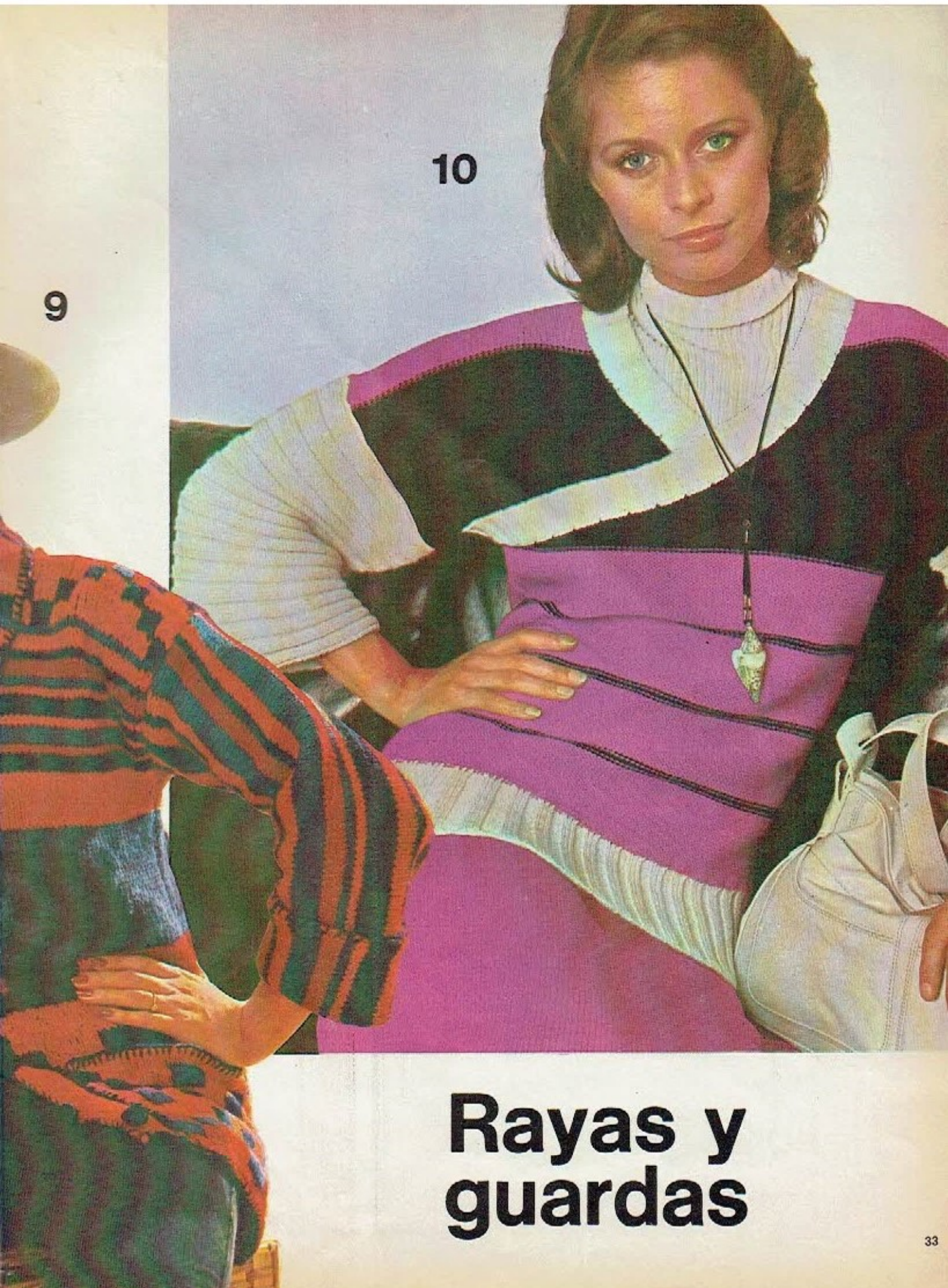

Rayas y guardas

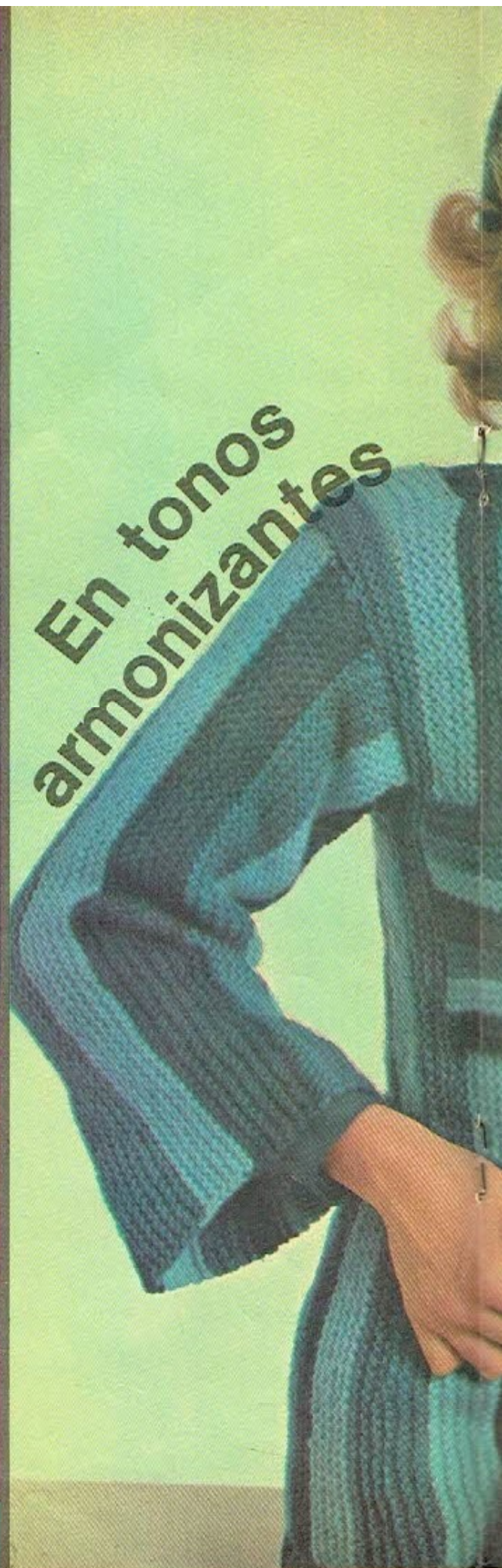
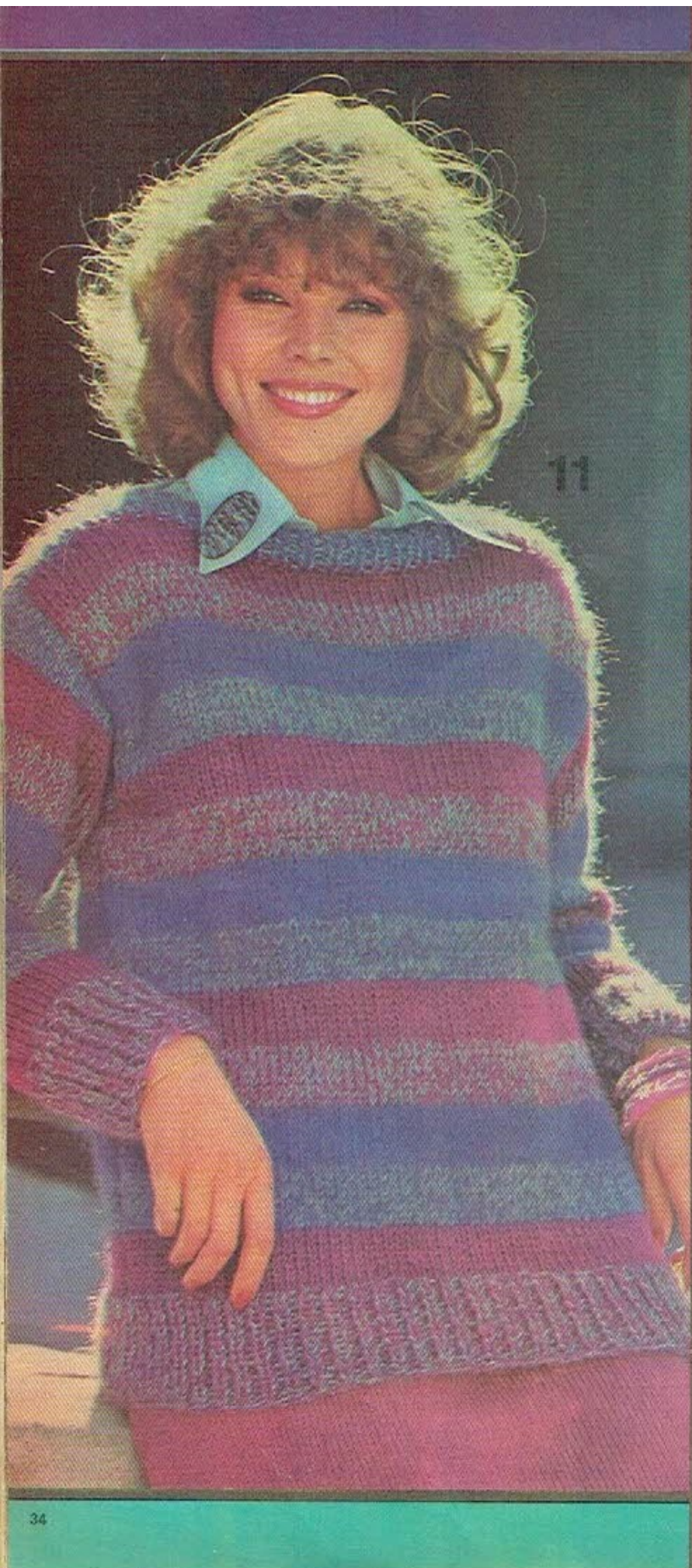

En tonos
armonizantes

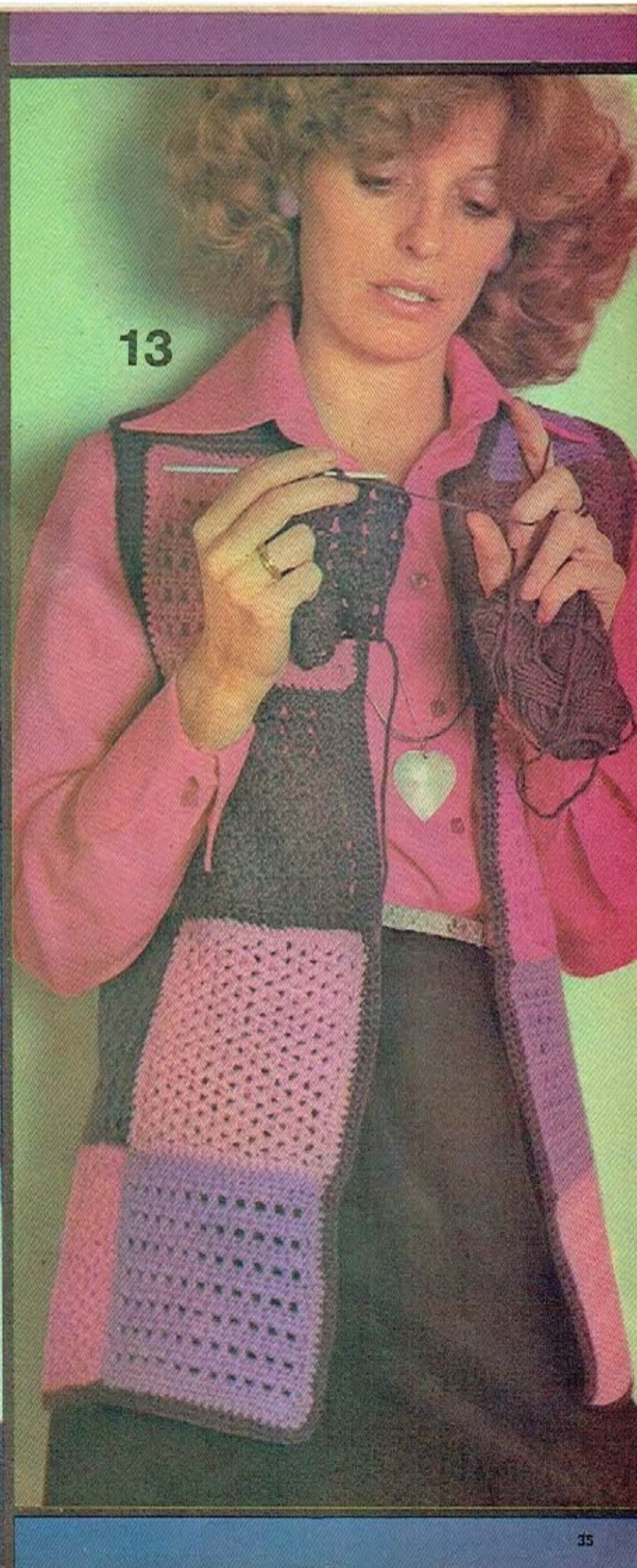
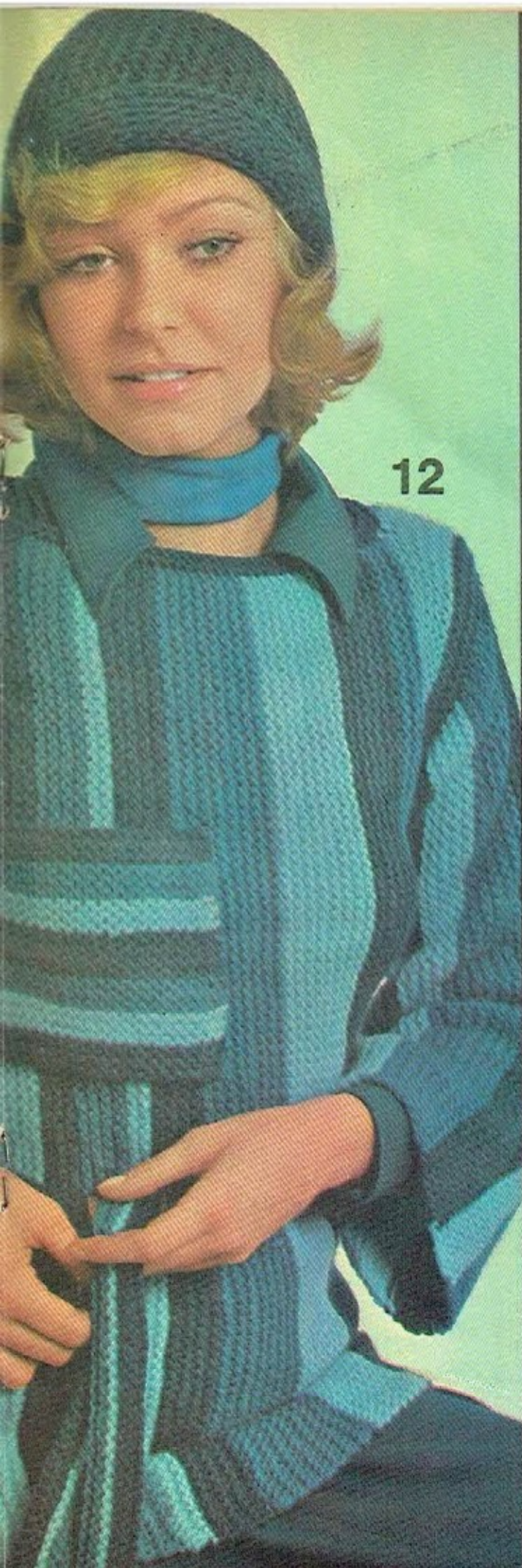

14

14a

Invierno en beige

15

15a

Invierno en gris



16

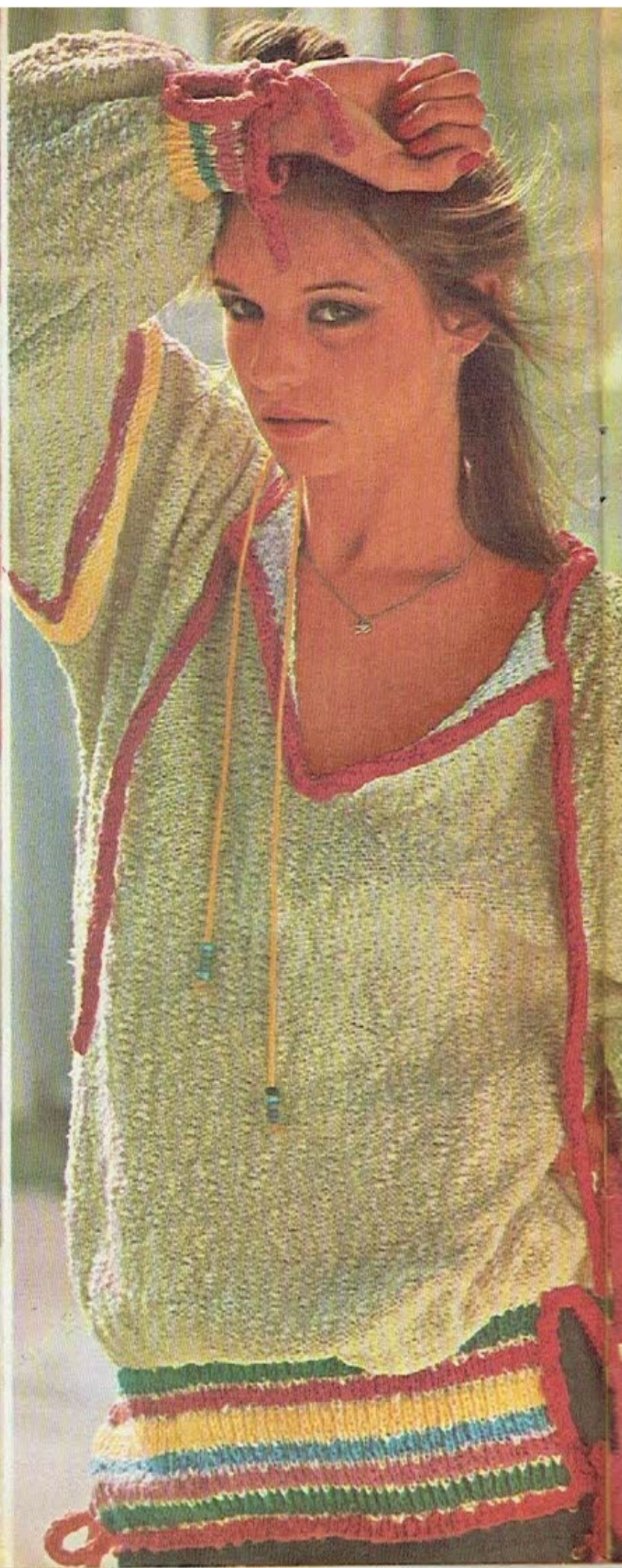

FOLK, un estilo que se impuso

17





20

Diseño



19

y color

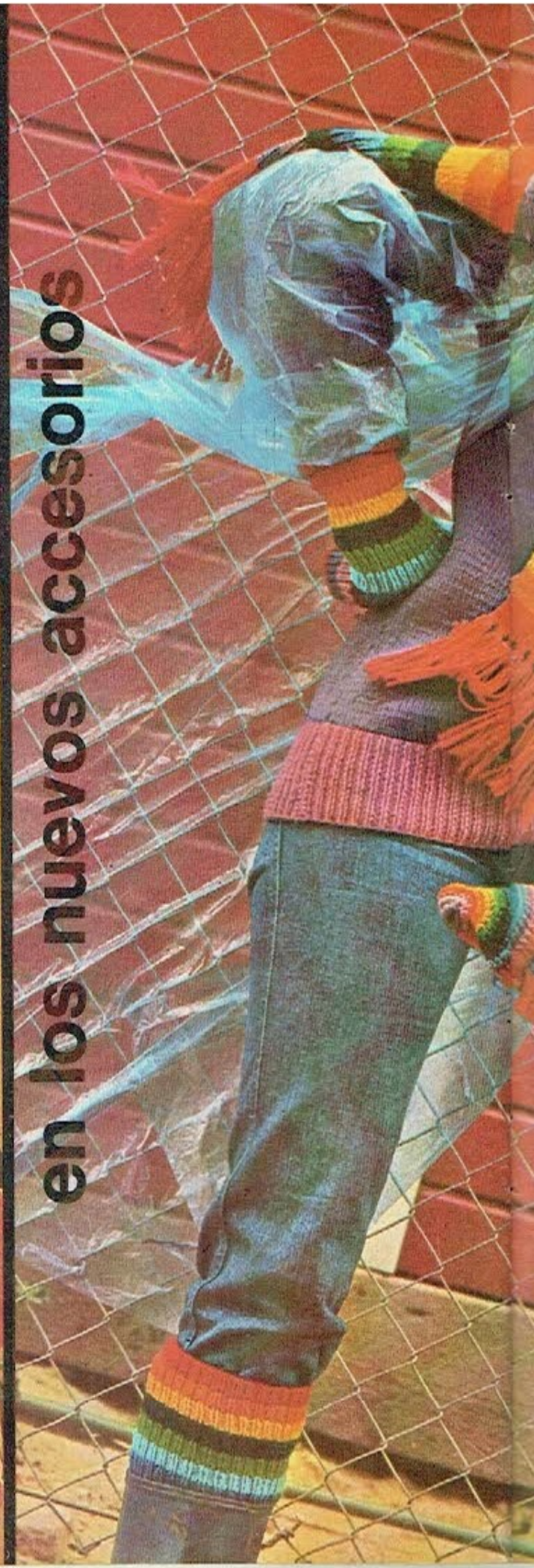

en los nuevos accesorios



Los detalles

calidez

24

24a



Con el blanco de la nieve

(CONTINUA EN LAS PAG. 44-45)

1

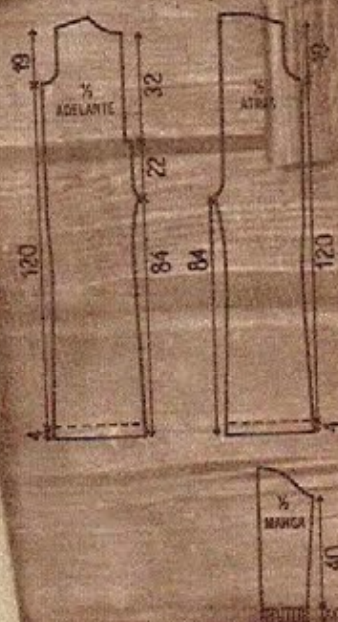

1 800 gr. de lana de 4 hebras; un par de ag. Nº 3; 5 botones. Para talle 44.

P. Elástico: 2 m. d., 2 m. r.; **P. Jersey:** 1 h. d., 1 h. r.

Mitad adelante—Con las ag. Nº 3 montar 90 m. y tejer en p. jersey 4 cm. Tejer ahora 1 h. rev. sobre der. para marcar el dobléz del dobladillo y continuar tejiendo en p. jersey dism. 1 m. en el costado cada 3½ cm. por 12 veces. Tejer 7 cm. con 78 m. y aum. en esta orilla 1 m. cada 3 cm. por 11 veces. En la otra orilla interior, dism. desde el comienzo 1 m. cada 5 cm. por 9 veces; tejer recto 5 cm. y aum. 1 m. cada 3 cm. por 10 veces. A los 84 cm. de largo total en la orilla interior cerrar cada 2 h.: 3 m., 2 m. y 3 veces 1 m. Continuar recto. En el cos-

tado a los 98 cm. de largo total dism. 1 m. cada 2 cm. por 10 veces y en el centro adelante a los 22 cm. de alto de tiro cerrar 3 m. A los 40 cm. de largo desde la entrepiernas cerrar para la sisa cada 2 h.: 4 m., 3 m., 2 veces 2 m. y 4 veces 1 m. A los 14 cm. de alto de sisa cerrar para el escote cada 2 h.: 5 m., 4 m., 3 m., 2 m. y 2 veces 1 m. A los 19 cm. de alto de sisa cerrar las m. restantes para el hombro en 2 veces. Tejer la otra mitad igual, invertida.

Mitad atrás—Montar 105 m. y tejer igual que la mitad de adelante hasta los 84 cm. de largo total. Cerrar ahora en la orilla interior cada 2 h.: 5 m., 4 m., 3 m. y 4 veces 1 m., luego 1 m. cada 3 cm. por 6 veces. Continuar recto. A los 98 cm. de largo

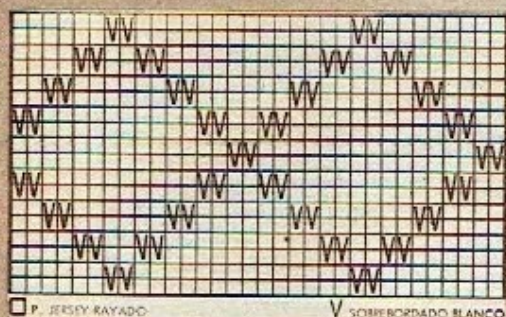

□ P. JERSEY RAYADO

V SOBREFORDADO BLANCO



PULLOVER

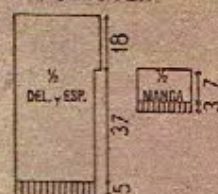

CAMPERA

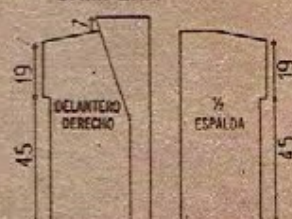

Con el blanco... (VIENE DE LA PAG. 43)

total dism. en el costado igual que adelante. A los 40 cm. de largo desde la entrepiernas cerrar la sisa como adelante y a los 19 cm. de alto de sisa cerrar el hombro como en esa. Cerrar las m. restantes de una vez para el escote. Tejer la otra mitad igual, invertida.

Mangas — Montar 46 m. y tejer en p. elástico 6 cm. Continuar tejiendo en p. jersey aum. 1 m. a cada lado cada 2 cm. aproximadamente. A los 46 cm. de largo total cerrar para la boca-manga a cada lado cada 2 h.: 4 m., 3 m., 2 veces 2 m., 2 veces 1 m., ahora cada 4 h.: 5 veces 1 m., nuevamente cada 2 h.: 2 veces 1 m., 2 veces 2 m., 3 m. y 4 m. Cerrar las m. restantes de una sola vez.

Cinturón — Montar 15 m. y tejer en p. elástico recto M. 1.20. Cerrar las m. de una sola vez.

Planchar el tejido ligeramente por el revés. Coser todas las costuras y colocar las mangas en las sisas. Levantar las m. alrededor del escote y tejer en p. elástico 3 cm. Cerrar las m. como se presentan sin ajustar. En igual formar levantar y tejer las m. de las aberturas delanteras. En el borde delantero lado der. marcar la posición de 5 ojales, el 1º a 1 cm. del borde del escote y el último a 3 cm. del borde inferior, repartiendo la diferencia para los restantes. Remallar 2 m. por ojal y cortar. Colocar los botones en forma correspondiente.

2 600 gr. blanco; 100 gr. celeste; 100 gr. azul; todas lanas de 4 hebras; un par de ag. N° 3; 5 botones. Para talla 44.

P. Elástico: 1 m. d., 1 m. r.; P. Jersey: 1 h. d., 1 h. r.

PULLOVER

Espalda — Con blanco montar 124 m. y tejer en p. elástico 5 cm. Continuar tejiendo en p. jersey alternando los colores así: * 10 h. blanco, 2 h. azul, 10 h. blanco, 2 h. celeste *, repetir de * a * siempre. A los 42 cm. de largo total aum. para la sisa 2 m. a cada lado. A los 2 cm. de alto de sisa alternar los colores así: * 4 h. azul, 2 h. blanco, 4 h. celeste, 2 h. blanco *, repetir de * a *, 4 h. azul, 2 h. blanco, ** 2 h. celeste, 2 h. azul **, repetir de ** a ** hasta terminar. A los 18 cm. de alto de sisa cerrar las m. de una sola vez.

Delantero — Tejer igual que la espalda.

Mangas — Montar 70 m. y tejer en p. elástico 3 cm. Continuar tejiendo en p. jersey, aum. 1 m. a cada lado cada 1½ cm. A los 10 cm. de largo total cerrar las m. de una sola vez. Planchar el tejido ligeramente por el revés. Coser todas las costuras, los hombros 6 cm. y colocar las mangas en las sisas. Con celeste levantar las m. alrededor del escote y tejer en p. jersey 4 h. Cerrar las m. sin ajustar. Dar vuelta este borde hacia el revés y sujetar con puntadas escondidas. Sobrebordar el pullover siguiendo el diagrama.

CAMPERA

Espalda — Con blanco montar 130 m. y tejer en p. jersey. A los 45 cm. de largo total aum. para la sisa 3 m. a cada lado. A los 19 cm. de alto de sisa cerrar el hombro a cada lado en 4 veces de 11 m. cada una. Cerrar las m. restantes de una vez para el escote.

Delantero der. — Montar 74 m. y tejer repartiendo las m. así: 60 m. en p. jersey y 14 m. en p. elástico. A los 43 cm. de largo total aum. 1 m. en p. elástico hacia el lado de las m. que se tejían en p. jersey cada 4 h. por 16 veces. A los 45 cm. de largo total aum. para la sisa 3 m. y a los 19 cm. de alto de sisa cerrar el hombro como en la espalda. Continuar tejiendo aum. para el escote atrás 20 m. por 7 cm. Cerrar las m. sin ajustar.

Delantero izq. — Tejer igual que el delantero der., invertido.

Mangas — Montar con blanco 50 m. y tejer en p. jersey aum. 1 m. a cada lado cada 2 cm. aproximadamente. A los 30 cm. de largo total alternar 2 h. azul, 10 h. blanco, 2 h. celeste, 10 h. blanco, como se indicó para el pullover de * a * y como se indicó para el pullover de ** a ** de modo de repetir el diagrama 2 veces y 8 h. en blanco. Cerrar las m. de una sola vez. Planchar el tejido ligeramente por el revés. Coser todas las costuras y colocar las mangas en las sisas. Coser la costura del cuello y unirlo al escote atrás. En los bordes inferiores formar un dobladillo de 1½ cm. y pasar por dentro un cordón para atar. En el borde delantero lado der. marcar la posición de 5 ojales, el 1º justo a la altura de la 1ª aum. del escote y el último a 5 cm. del borde inferior, repartiendo la diferencia para los restantes. Remallar 2 m. por ojal y cortar. Colocar los botones. Sobrebordar el motivo, siguiendo el diagrama.

Gran variedad en hilados industriales para máquinas hogareñas y lanas para tejer a mano

- PURA LANA SEMIGORDA Y GORDA
- LANA CON ANTRON
- CASHMILON CON ANTRON
- LANA TIPO SHETLAND
- OTRAS MEZCLAS
- FIBRAS

CAPITAL FEDERAL

Corrientes 2275 - Tel. 47-4916
Canning 917 - Tel. 774-2226

SAN MARTIN

San Lorenzo 65/67 - Tel. 752-4101

AVELLANEDA

Av. Mitre 699 - Tel. 201-1447

QUILMES

Alem 180 - Tel. 253-5930

LA PLATA

Calle 8 N° 920 - Tel. 3-3954

MAR DEL PLATA

Independencia 2776 - Tel. 4-6469
11 de Septiembre 4779 - Tel. 72-1975

LOMAS DE ZAMORA

Hipólito Yrigoyen 8876 - Tel. 243-7062

MORON

Rivadavia 18038 - Tel. 629-9053

Contáctenos por carta o teléfono
Echeverría 1040 - Capital

Bounty S.A.

OFRECE EL MAS AMPLIO SURTIDO DE



lanas

SAN ANDRÉS

VENTAS POR MAYOR Y MENOR
DESCUENTOS A TEJEDORES

781-3091
Teléfonos 783-8016
783-6905

El busón joven





Explicación para máquina hogareña de 1 sola frontura y con tensiones hasta 10-12

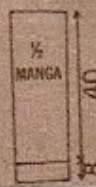

350 gr. naranja pálido; 100 gr. de cada uno de los sig. colores: natural, gris y rojo claro; todas lanas de 4 hebras. Para talla 44. Una muestra de 14 h. y 8 m. dará 3 cm. por lado con tensión 7. P. Fantasía: 1º h.: colocar todas las ag. 1 en trabajo y 1 en suspenso; 2º h.: colocar todas las ag. en trabajo.

FALDA

Mitad atrás — Con naranja pálido, tensión 6 y montaje cerrado montar 70 m. y tejer 4 cm. Cambiar a tensión 7 y tejer otros 4 cm. y formar el dobladillo. Continuar tejiendo dism. 1 m. a cada lado cada 5 cm. por 10 veces y cada 3 cm. por 3 veces. A los 62 cm. de largo total cambiar a tensión 6 y tejer 6 h. Cerrar las m. de una sola vez. Tejer la otra mitad igual.

Mitad adelante — Tejer igual que atrás.

Planchar el tejido ligeramente por el revés. Coser las costuras. Hacer el dobladillo en el borde superior, colocando por dentro un elástico para ajustar.

TUNICA

Nota — El revés del tejido será el derecho de la prenda.

Espalda — Con montaje cerrado tensión 6 y natural montar 124 m. y tejer 3 cm. Cambiar a tensión 7 y tejer otros 3 cm. Formar el dobladillo y continuar tejiendo alternando los colores así: * 8 h. naranja pálido, 8 h. rojo claro, 8 h. gris, 8 h. rojo claro, 8 h. naranja pálido, 8 h. natural *, repetir siempre de * a *. Al cambiar de color tejer siempre 2 h. en p. fantasía. A los 50 cm. de largo total aum. para la sisa 3 m. a cada lado. A los 19 cm. de alto de sisa cerrar el hombro a cada lado en 4 veces de 10 m. cada una. Cerrar las m. restantes de una vez para el escote. **Delantero** — Tejer igual que la espalda. A los 14 cm. de alto de sisa cerrar las 30 m. centrales de una vez para el escote y continuar cada lado por separado, colocando las ag. correspondientes a una mitad en posición de descanso y cerrando del lado del escote cada 2 h.: 4 m., 3 m., 2 m. y 1 m. Terminar la otra mitad igual, invertida.

Mangas — Con montaje cerrado y tensión 6 montar 48 m. y tejer en falso elástico o con suplemento especial alternando los colores así: * 2 h. natural, 2 h. naranja pálido, 2 h. rojo claro, 2 h. gris, 2 h. rojo claro, 2 h. naranja pálido *, repetir de * a *. A los 8 cm. de largo total continuar tejiendo con tensión 7 en p. jersey, alternando los colores como se explicó para la espalda y aum. 1 m. a cada lado cada 2 cm. aproximadamente. A los 48 cm. de largo total cerrar las m. de una sola vez.

Capucha — Con montaje cerrado montar 80 m. y tejer con tensión 6 en falso elástico o con suplemento especial alternando los colores como se indicó por 3 cm. Cambiar a tensión 7 y continuar tejiendo en p. jersey alternando los colores como se indicó. A los 26 cm. de largo total cerrar las m. de una sola vez. Tejer otra parte igual.

Planchar el tejido ligeramente por el revés. Coser todas las costuras y colocar las mangas en las sisas. Coser la costura de la capucha y aplicarla en el escote embebiéndola ligeramente.

EXITOS en la colección MOLDES temporada

6 talles en el mismo molde \$ 400.—



EN VENTA EN LAS BUENAS MERCERIAS

Los lacitos dan la nota

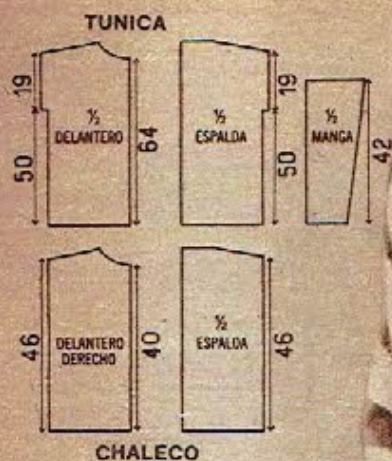

1



1 350 gr. gris; 300 gr. blanco; ambas lanas de 4 hebras. Para talla 44. Una muestra de 8 m. y 14 h. dará 3 cm. por lado con tensión 7.

TUNICA

Espalda.— Con montaje cerrado y tensión 6 montar 128 m. y tejer con blanco 10 h. Cambiar a tensión 7 y tejer otras 10 h. Formar el dobladillo y continuar tejiendo alternando los colores así: * 10 h. gris, 10 h. blanco *, repetir de * a * siempre.

48

A los 50 cm. de largo total aum. para la sisa 2 m. a cada lado. A los 19 cm. de alto de sisa cerrar el hombro a cada lado en 4 veces de 10 m. cada una. Cerrar las m. restantes de una vez para el escote.

Delantero.— Se teje igual que la espalda. A los 14 cm. de alto de sisa cerrar las 22 m. centrales de una vez para el escote y continuar cada lado por separado, colocando las ag. correspondientes a una mitad en posición de descanso y cerrando del lado del escote cada 2 h.: 5 m., 4 m., 3 m., 2 m. y 1 m.

Mangas.— Con montaje cerrado y tensión 6 montar 60 m. y



2

costuras y colocar las mangas en las sisas. Coser la costura del cuello y aplicarlo en el escote embebiéndolo ligeramente. Hacer un dobladillo en el borde superior.

CHALECO

Espalda—Con montaje cerrado y tensión 6 montar con gris 130 m. y tejer 4 cm. Cambiar a tensión 7 y tejer otros 4 cm. Formar el dobladillo y continuar tejiendo alternando los colores así: * 10 cm. gris, 6 h. blanco *, repetir de * a * siempre. A los 46 cm. de largo total cerrar el hombro a cada lado en 4 veces de 10 m. cada una. Cerrar las m. restantes de una vez para el escote.

Delantero der.—Con montaje cerrado y tensión 6 montar con gris 76 m. y tejer 4 cm. Cambiar a tensión 7 y tejer otros 4 cm. Formar el dobladillo y continuar tejiendo alternando los colores como en la espalda. A los 40 cm. de largo total cerrar para el escote cada 2 h.: 11 m., 5 m., 4 m., 2 veces 3 m., 2 veces 2 m. y 6 veces 1 m. A los 46 cm. de largo total cerrar el hombro como en la espalda.

Delantero izq.—Tejer igual que el delantero der., invertido.

Tirillas—Con montaje cerrado tensión 6 y blanco montar 12 m. y tejer 15 cm. Cerrar las m. de una sola vez. Tejer 6 tiras iguales. Planchar el tejido ligeramente por el revés. Coser las costuras, dejando para sisa 20 cm. abiertos. Hacer un dobladillo angostito en todos los bordes. Doblar las tiras por la mitad y coserlas. Aplicar al delantero como indica el modelo.

2

600 gr. celeste; 100 gr. blanco y 100 gr. negro; todas lanas de 4 hebras. Para talla 44.

Una muestra de 8 m. y 14 h. dará 3 cm. por lado con tensión 7.

FALDA

Atrás—Con montaje cerrado y tensión 6 montar 144 m. y tejer 4 cm. Cambiar a tensión 7 y tejer otros 4 cm. Formar el dobladillo y continuar tejiendo dism. 1 m. a cada lado cada 4 cm. por 10 veces y cada 3 cm. por 6 veces. A los 62 cm. de largo total cambiar a tensión 6 y tejer 3 cm. Cerrar las m. sin ajustar.

Adelante—Tejer igual que atrás.

Planchar el tejido ligeramente por el revés. Coser las costuras. Dar vuelta hacia el revés el borde superior y sujetar con puntadas escondidas, colocando por dentro un elástico para ajustar.

SACO

NOTA—El revés del tejido será el derecho de la prenda.

Espalda—Con montaje cerrado y tensión 6 montar 134 m. y tejer con celeste 4 cm. Cambiar a tensión 7 y tejer otros 4 cm. Formar el dobladillo y continuar tejiendo dism. 1 m. a cada lado cada 5 cm. por 4 veces, alternando los colores así: * 6 cm. celeste, 2 h. blanco *, repetir de * a * aum. 2 h. más en cada banda celeste, hasta completar 7 bandas celestes (la última de 9 cm. de ancho) y luego 2 h. negro, * 2 h. blanco, 8 h. negro *, repetir de * a * 7 veces y terminar con celeste. Al comenzar el negro aum. para la manga a cada lado cada 2 h.: 2 veces 3 m. y 96 m. de una vez (para poder continuar el tejido retirar de trabajo la mitad y dejarla en suspenso). A los 5 cm. de largo de celeste cerrar las m. de una sola vez. Tejer la otra mitad igual.

Delantero der.—Con montaje cerrado y tensión 6 montar 94 m. y tejer formando el dobladillo, dism. en el costado y alternando los colores como se indicó para la espalda. El otro borde tejerlo recto. A la misma altura que en la espalda aum. para la manga cada 2 h.: 2 veces 2 m., 2 veces 3 m. y 96 m. de una vez. Después de la 5ª banda negra cerrar para el escote cada 2 h.: 16 m., 5 m., 4 m., 2 veces 3 m., 2 veces 2 m. y 3 veces 1 m. Cerrar las m. restantes de una vez.

Delantero izq.—Con montaje cerrado y tensión 6 montar 50 m. y tejer formando el dobladillo, dism. en el costado y alternando los colores como se indicó para la espalda. El otro borde tejerlo recto. Aum. para la manga a la misma altura que en el delantero der. y también a la misma altura que en éste cerrar las m. de una sola vez.

Planchar el tejido ligeramente por el revés. Coser las costuras. Colocar en trabajo las m. de cada borde delantero y tejer con blanco así: 8 h. con tensión 7, 4 h. con tensión 6 y 8 h. con tensión 7. Cerrar las m. sin ajustar. Dar vuelta la mitad de este borde hacia el revés y sujetar con punto atrás. En igual forma levantar y tejer los bordes del escote. Para los lacitos con tensión 7 y montaje cerrado montar con blanco 14 m. y tejer recto 15 cm. Doblarlos por la mitad y coserlos. Aplicarlos en los bordes delanteros como indica el modelo.

tejer con blanco 10 h. Cambiar a tensión 7 y tejer otras 10 h. con blanco. Formar el dobladillo y continuar tejiendo alternando los colores como se indicó para la espalda y aum. 1 m. a cada lado cada 3 cm. aproximadamente. A los 42 cm. de largo total cerrar las m. de una sola vez.

Cuello capucha—Con montaje cerrado y tensión 7 montar 96 m. y tejer alternando los colores como se indicó y aum. 1 m. a cada lado cada 5 cm. hasta terminar. Tejer 60 cm. recto y cerrar las m. de una sola vez.

Planchar el tejido ligeramente por el revés. Coser todas las

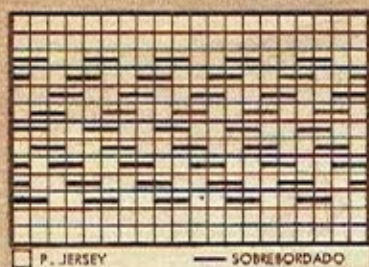

P. JERSEY

— SOBREMORDADO



**Y AHORA
TEJEMOS
A MAQUINA**

Explicación
para máquina
hogareña de
1 sola frontura
y con tensiones
hasta 10-12

¡Qué modernas!

2

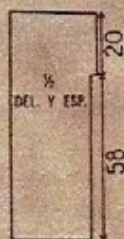

1

250 gr. de lana de 4 hebras gruesas; un par de ag. N° 3; una ag. de crochet N° 3. Para talla 44.

Una muestra de 6 m. y 11 h. dará 3 cm. por lado con tensión 10.

P. Elástico: 1 m. d., 1 m. r.; **M. Punto:** picar la ag. en una m. de base, enganchar la hebra formando 1 m., con 1 laz. cerrar las m. de la ag.

Espalda — Con montaje cerrado y tensión 10 montar 150 m. y tejer recto 18 cm. Cerrar para el escote cada 2 h.: 3 m., 2 veces 2 m. y 2 veces 1 m. A los 5 cm. de largo, desde la 1ª dism. del escote se habrá llegado al centro. Tejer la otra mitad igual, invertida.

Delantero — Tejer igual que la espalda, pero cerrando para el escote cada 2 h.: 4 m., 2 veces 3 m., 4 veces 2 m. y luego 1 m. hasta llegar al centro.

Cinturón — Montar 11 m. y tejer en p. elástico recto M. 1.40. Cerrar las m. de una sola vez.

Planchar el tejido ligeramente por el revés. Coser las costuras de los hombros. Tejer alrededor de todos los bordes 1 h. de m. p. y 1 h. de m. p. retorcido, igual al m. p. pero de izq. a derecha. Sobreborder la túnica siguiendo el diagrama.

2

250 gr. verde; 50 gr. marrón, 50 gr. beige; todas lanas de 4 hebras; un par de ag. N° 2½. Para talla 44.

Una muestra de 8 m. y 14 h. dará 3 cm. por lado con tensión 8.

P. Elástico: 1 m. d., 1 m. r.

Espalda — Con montaje abierto y tensión 8 montar con verde 134 m. y tejer recto. A los 58 cm. de largo total aum. 2 m. a cada lado y a los 63 cm. de largo total tejer alternando los colores así: * 2 h. marrón, 2 h. verde, 2 h. beige, 2 h. verde, 2 h. marrón *, 14 h. verde, repetir de * a * y terminar con verde. A los 79 cm. de largo total cerrar las m. de una sola vez.

Delantero — Tejer igual que la espalda.

Planchar el tejido ligeramente por el revés. Con las ag. y verde levantar las m. de los bordes inferiores y tejer en p. elástico 6 h. Cerrar las m. como se presentan sin ajustar. Coser las costuras de los costados y un hombro de 12 cm. Levantar y tejer los bordes del escote como se indicó para los bordes inferiores. Coser el hombro restante. Hacer un dobladillo angostito en las sisas. Sobreborder el motivo, como indica el modelo, siguiendo el diagrama.

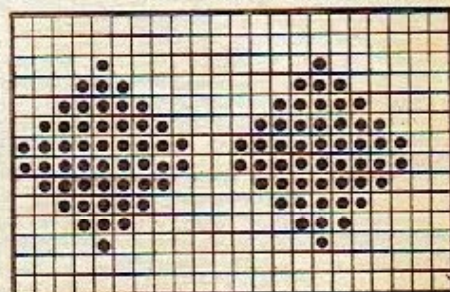

□ VERDE

● SOBREBORDADO BEIGE

EXPLICACIONES DE LOS MODELOS ILUSTRADOS EN LAS PAG. 27 A 42 DE COLOR



PULLOVER

600 gr. de lana semigruesa; un par de ag. Nº 4. Para talla 44.

P. Santa Clara: siempre al d.; **P. Elástico:** 2 m. d., 2 m. r.
Espalda—Montar 84 m. y tejer en p. elástico 5 cm. Continuar tejiendo en p. Sta. Clara. A los 46 cm. de largo total aum. para la sisa 3 m. a cada lado. A los 16 cm. de alto de sisa cerrar las 12 m. centrales de una vez para el escote y continuar cada lado por separado cerrando del lado del escote cada 2 h.: 4 m., 3 m., 2 m. y 1 m. A los 19 cm. de alto de sisa cerrar las m. restantes de una vez para el hombro.

Delantero—Tejer igual que la espalda, pero cerrando el escote a los 13 cm. de alto de sisa.

Mangas—Montar 42 m. y tejer en p. Sta. Clara aum. 1 m. a cada lado cada 2 cm. aproximadamente. A los 42 cm. de largo total cerrar para la bocamanga a cada lado cada 2 h.: 4 m., 3 m., 2 m. y las m. restantes de una sola vez.

Planchar el tejido ligeramente por el revés. Coser las costuras de los costados y un hombro. Levantar las m. alrededor del escote y tejer en p. Sta. Clara 30 cm. Cerrar las m. muy flojamente. Coser el hombro restante con la costura de la capucha, las mangas y colocarlas en las sisas.

CARTERITA Y MEDIAS

100 gr. de cada uno de los sig. colores: violeta, blanco, rojo, amarillo, verde, naranja y azul; todas lanas de 4 hebras; un par y un juego de ag. Nº 3.



100 gr. de cada uno de los sig. colores: negro, rojo, azul, blanco y amarillo; todas lanas gruesas; un par de ag. Nº 6, una ag. de crochet Nº 5. Para talla 44.

P. Jersey: 1 h. d., 1 h. r.; **P. Santa Clara:** siempre al d.; **M. Punto:** picar la ag. en una m. de base, enganchar la hebra formando 1 m., con 1 laz. cerrar las m. de la ag.

Espalda—Montar 78 m. y tejer en p. jersey alternando los colores así: 10 h. negro, 10 h. rojo, 6 h. azul, 8 h. amarillo, 12 h. rojo, 6 h. amarillo, 6 h. blanco, 12 h. amarillo, 6 h. negro, 8 h. rojo, 6 h. azul y repetir desde el comienzo. A los 42 cm. de largo total aum. para la sisa 2 m. a cada lado. A los 19 cm. de alto de sisa cerrar el hombro a cada lado en 5 veces de

P. Santa Clara: siempre al d.; **P. Elástico:** 1 m. d., 1 m. r.; **P. Jersey en redondo:** siempre al d.

CARTERITA

Montar 30 m. y tejer en p. Sta. Clara alternando los colores así: * 4 h. violeta, 6 h. azul, 4 h. naranja, 6 h. blanco, 10 h. verde, 6 h. amarillo, 8 h. rojo, 4 h. blanco, 4 h. azul, 4 h. violeta. Cerrar las m. de una sola vez. Tejer otra parte igual. Planchar el tejido ligeramente por el revés. Levantar las m. del borde superior y con azul tejer así: 2 h. en p. Sta. Clara, 1 h. así: * 1 m. d., 2 m. juntas al d., 1 laz. *, repetir de * a * toda la h., 2 h. en p. Sta. Clara. Cerrar las m. de una sola vez. Coser las costuras de los costados e inferior. Con hebras azul formar un cordón y colocarlos en cada extremo superior para atar. Formar otro cordón más chico y pasarlo por la h. de ojillos para atar. Cortar hebras de cada uno de los colores indicados de 15 cm. de largo. Agruparlas de a 2. Doblarlas por la mitad y con ayuda de una ag. de crochet introducir las en el borde inferior formando un lacito, por este lacito pasar las puntas y anudar fuertemente. Colocar los flecos respetando los colores, como indica el modelo.

MEDIAS

Montar 62 m. con el juego de 5 ag. y tejer en p. elástico con violeta 8 cm. Continuar tejiendo en p. jersey alternando los colores así: * 4 h. blanco, 8 h. rojo, 6 h. amarillo, 12 h. verde, 6 h. blanco, 4 h. naranja, 6 h. azul *, repetir de * a *. Para dar forma a la pierna a los 28 cm. de alto tejer así: 1 m. d., 1 dism. simple y terminar la h. con 2 m. d. juntas, 1 m. d. Repetir estas dism. cada 8 vueltas por 6 veces: 48 m. A los 58 cm. de largo total para el talón tejer sobre 22 m. en h. de ida y retorno, hacer a cada lado de las 4 m. centrales 1 dism. hasta que queden 12 m. Levantar a los lados del talón 10 m. sobre cada borde y retomar las m. en suspenso del pie: 58 m. Hacer 1 marca a cada lado de las m. en suspenso del pie y tejer en redondo sobre todas las m. dism. 1 m. a cada lado de las m. marcadas cada 2 vueltas hasta que queden 48 m. Cuando el pie mida 18 cm. formar la punta dism. 1 m. cada 4 m. Tejer 4 vueltas rectas y repetir las dism. Cuando queden 24 m. doblar el tej. a los costados y cerrar la punta con p. mallá, tomando 1 m. de la planta y 1 m. de la parte superior. Pasar unas vueltas de hilo elástico por el borde superior. Tejer la otra media igual.

5 m. cada una. Cerrar las m. restantes de una vez para el escote.

Fondo de bolsillo—Con amarillo montar 16 m. y tejer en p. jersey 6 cm. Colocar las m. en suspenso en una hebra aux.

Delantero der.—Montar 40 m. y tejer repartiendo las m. así: 32 m. en p. jersey y 8 m. en p. Sta. Clara y alternar los colores como se indicó para la espalda, pero comenzando con 1 guarda roja. A los 7 cm. de largo total tejer la h. de bolsillo así: 14 m., cerrar las 16 m. sig. y en su lugar colocar en trabajo las m. correspondientes a un fondo de bolsillo, 10 m. A los 42 cm. de largo total aum. para la sisa 2 m. A los 14 cm. de alto de sisa cerrar para el escote cada 2 h.: 7 m., 4 m., 3 m., 2 m. y 1 m. A los 19 cm. de alto de sisa cerrar el hombro en 5 veces de 5 m. cada una.

Delantero izq.—Tejer igual que el delantero der., invertido y comenzando con una banda blanca.

Mangas—Montar 40 m. y tejer en p. jersey aum. 1 m. a cada lado cada 3 cm. aproximadamente. A los 42 cm. de largo total cerrar las m. de una sola vez. Alternar los colores como se indicó para la espalda, comenzando la manga der. por una banda negra y la manga izq. por una banda amarilla.

Planchar el tejido ligeramente por el revés. Coser todas las costuras y colocar las mangas en las sisas. Terminar todos los bordes y bolsillo con 1 h. de m.p. con blanco y 1 h. de m.p. retorcido (igual al m.p., pero de izq. a der.) con rojo. Sujetar los fondos de bolsillo con puntadas escondidas.

(CONTINUA EN LA PAG. 54)



3

500 gr. rojo; 100 gr. blanco; 100 gr. azul; 100 gr. de azul medio; 50 gr. negro; todas lanas de 4 hebras; un par de ag. Nº 2½ y 3; un juego de 5 ag. Nº 3. Para talle 44.

P. Elástico: 1 m. d., 1 m. r.; P. Jersey: 1 h. d., 1 h. r.; P. Jersey rev.: 1 h. r., 1 h. d.

CHALECO

Espalda — Con las ag. Nº 2½ y rojo montar 128 m. y tejer en p. elástico 5 cm. Cambiar a las ag. Nº 3 y continuar tejiendo en p. jersey alternando los colores así: * siguiendo el diagrama 1, 2 h. negro, 2 h. azul, 2 h. azul medio siguiendo el diagrama 2, 2 h. azul medio, 2 h. azul, 2 h. negro, siguiendo el diagrama 1, 20 h. azul *, repetir de * a * siempre. A los 44 cm. de largo total cerrar para la sisa a cada lado cada 2 h.: 4 m., 3 m., 2 veces 2 m. y 5 veces 1 m. A los 14 cm. de alto de sisa cerrar las 42 m. centrales de una vez para el escote y continuar cada lado por separado. A los 19 cm. de alto de sisa cerrar el hombro a cada lado en 5 veces de 5 m. cada una.

Delantero — Tejer igual que la espalda, pero cerrando el escote a los 12 cm. de alto de sisa. Planchar el tejido ligeramente por el revés. Coser las costuras de los costados. Con las ag. Nº 2½ y rojo levantar las m. alrededor de las sisas y tejer en p. elástico 8 h. Cerrar las m. como se presentan flojamente. Coser un hombro. En igual forma levantar y tejer las m. alrededor del escote, haciendo en cada esquina 1 dism. doble en todas las h. al d. Coser el hombro restante. Sobrebordar el modelo siguiendo el diagrama 3.

PULLOVER

Espalda — Con las ag. Nº 2½ y rojo montar 124 m. y tejer en p. elástico 5 cm. Cambiar a las ag. Nº 3 y continuar tejiendo en p. jersey rev. alternando los colores así: * 10 h. negro, 10 h. azul, 10 h. azul medio, 10 h. blanco *, 18 cm. rojo y repetir de * a * hasta terminar. A los 42 cm. de largo total cerrar para la sisa a cada lado cada 2 h.: 4 m., 3 m., 2 veces 2 m. y 3 veces 1 m. A los 18 cm. de alto de sisa cerrar el hombro a cada lado en 5 veces de 6 m. cada una. Cerrar las m. restantes de una vez para el escote.

Delantero — Tejer igual que la espalda. A los 14 cm. de alto de sisa cerrar las 16 m. centrales de una vez para el escote y continuar lado por separado, cerrando del lado del escote cada 2 h.: 4 m., 3 m., 2 m. y 1 m.

Mangas — Con las ag. Nº 2½ y rojo montar 46 m. y tejer en p. elástico 5 cm. Cambiar a las ag. Nº 3 y continuar tejiendo en p. jersey rev. alternando los colores como se indicó para la espalda y aum. 1 m. a cada lado cada 2 cm. aproximadamente. A los 42 cm. de largo total cerrar para la bocamanga a cada lado 2 h.: 4 m., 2 veces 3 m., 2 veces 2 m., 2 veces 1 m., ahora cada 4 h.: 5 veces 1 m., nuevamente cada 2 h.: 2 veces 1 m., 2 veces 2 m., 3 m. y 4 m. Cerrar las m. restantes de una sola vez.

Planchar el tejido ligeramente por el revés. Coser todas las costuras y colocar las mangas en las sisas. Con el juego de ag. y rojo levantar las m. alrededor del escote y tejer en p. elástico 14 cm. Cerrar las m. como se presentan muy flojamente. Dar vuelta la mitad de este borde hacia el der. como indica el modelo.

MEDIAS

Con el juego de ag. y rojo montar 72 m. y tejer en p. elástico 5 cm. Continuar tejiendo en p. jersey en redondo (siempre al d.). A los 16 cm. de largo dism. para la forma de la pierna así: comenzar por 1 m. d., 1 dism. simple y terminar la h. con 2 m. d. juntas, 1 m. d. Repetir estas dism. cada 6 vueltas por 6 veces. A los 44 cm. de largo total tejer en p. elástico 5 cm. y cerrar las m. sin ajustar. Tejer la otra media igual.

MITONES

Con el juego de ag. marcar 46 m. y tejer en p. jersey en redondo así: 4 cm. rojo, 2 h. negro, 2 h. azul, 2 h. azul medio, siguiendo el diagrama 2, 2 h. azul medio, 2 h. azul, 2 h. negro. Continuar en p. elástico con rojo aum. en la 3ª vuelta para el pulgar 1 m. En la 4ª vuelta sig. aum. 1 m. antes y después de este aum. y continuar aum. 1 m. antes y después de estos aum. cada 4 vueltas hasta que haya 15 m. para el pulgar. Tejer 3 h. rectas y dejar las m. del pulgar en suspenso y reemplazarlas por 2 m. que se montarán nuevas. Al comienzo de la vuelta sig. tejer 2 m. juntas y terminar la h. también con 2 m. juntas. A los 8½ cm. desde donde se dejaron las m. en suspenso para el pulgar dism. como sigue; tejer juntas la última y la 1ª m. de la vuelta, luego hacer 1 dism. simple, 16 m. d., 1 dism. simple, 2 m. juntas. Repetir estas dism. una sobre las otras en cada vuelta. Fruncir y rematar las 4 m. restantes. Para el pulgar levantar las 15 m. en suspenso y aum. 2 m. sobre las 2 m. agregadas y tejer en p. elástico en redondo haciendo 1 dism. simple al comienzo y tejer 2 m. juntas al final de la 3ª vuelta. Tejer 4½ cm. recto y terminar dism. así: 1 m., 2 m. juntas hasta agotar las m. Cortar la hebra y rematar. Hacer un dobladillo en el borde superior de 3 cm. Tejer el otro mitón igual, invertido.

ECHARPE

Con rojo montar 43 m. y tejer en p. elástico recto M. 1.80. Cerrar las m. de una sola vez. Para los flecos cortar hebras rojas de 20 cm. de largo. Agrupar las de a 3, doblarlas por la mitad y con ayuda de una ag. de crochet colocar en cada extremo formando un lacito, por este lacito pasar las puntas y anudar fuertemente.

GORRO

Con las ag. Nº 2½ y rojo montar 128 m. y tejer en p. elástico recto 20 cm. Tejer ahora 1 h. de dism. así: * 1 m. d., 2 m. juntas al r. *, repetir de * a * toda la h. Tejer 3 h. rectas. Cortar la hebra y pasarla por las m. restantes para cerrar. Coser la costura y dar vuelta el borde inferior hacia el der. como indica el modelo.



DIAGRAMA 1
□ ROJO
● BLANCO

DIAGRAMA 2



□ ROJO
● BLANCO

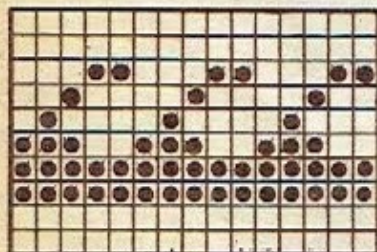
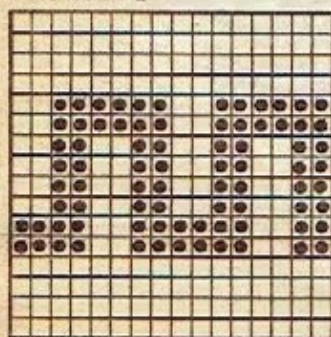

DIAGRAMA 3
P. JERSEY AZUL □
SOBREBORDADO BLANCO



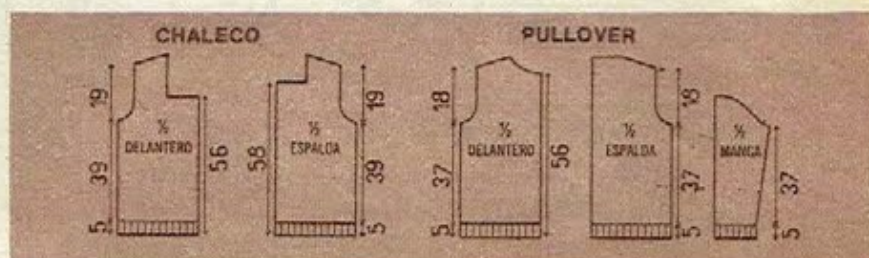
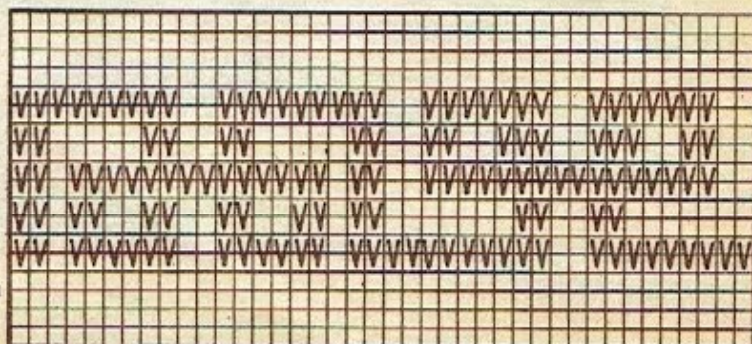

4 80 gr. de cada uno de los sig. colores: azul, celeste, rojo, tostado, gris; todas lanas de 4 hebras; un par de ag. N° 3. Para talle 44.

P. Arroz: 1 m. d., 1 m. r. contrariando en todas las h.; **P. Jersey:** 1 h. d., 1 h. r.; **P. Jersey rev.:** 1 h. r., 1 h. d.

Espalda — Montar 128 m. y tejer alternando los puntos y los colores así: 16 h. en p. arroz con azul; celeste: 6 h. en p. jersey y 2 h. en p. jersey rev.; p. arroz: 2 h. azul, 2 h. celeste, 2 h. azul, 2 h. tostado, 2 h. celeste, 2 h. rojo, 2 h. azul, 2 h. celeste, 2 h. azul, 2 h. tostado, 2 h. celeste, 4 h. gris, 4 h. rojo, 2 h. celeste, 2 h. gris, 4 h. azul, 4 h. rojo, 4 h. gris, 2 h. tostado, 2 h. rojo, 4 h. tostado, 2 h. celeste, 2 h. azul, 2 h. tostado; con celeste: 6 h. p. jersey, 2 h. arroz; en p. arroz, 2 h. azul, 2 h.



5 150 gr. de lana de 4 hebras, roja; un par de ag. N° 3½; una ag. de crochet N° 3; botones fantasía en metal dorado; gamuza o paño gamuzado para los motivos del delantero, en beige y azul; un punzón para hacer los pequeños ojallitos alrededor de los motivos. Para talle 44.

P. Jersey: 1 h. d., 1 h. r. **Medio punto:** Picar la ag. en 1 m. de base, enganchar la hebra formando 1 m., con 1 laz. cerrar las 2 m. de la ag.

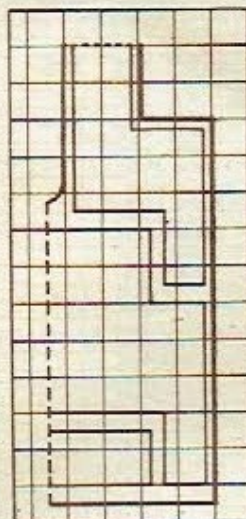

gris, cerrar para la sisa 5 m. a cada lado, 2 h. azul, 2 h. tostado, 2 h. celeste, 4 h. rojo, 2 h. tostado, 2 h. azul, 2 h. celeste, 2 h. tostado, 2 h. gris, 2 h. rojo, 2 h. tostado, 2 h. celeste, 2 h. azul, 2 h. tostado, 4 h. celeste, 4 h. gris, 2 h. rojo, 2 h. celeste, 2 h. tostado, 2 h. gris, 2 h. azul; en p. jersey 6 h. celeste y terminar en p. arroz con azul, tejiendo 10 h. Cerrar las m. de una sola vez.

Delantero — Tejer igual que la espalda.

Mangas — Montar 68 m. y tejer alternando los colores y los puntos como se indicó para la espalda y aum. 1 m. a cada lado cada 3 cm. aproximadamente. A los 24 cm. de largo total tejer en p. arroz con azul 10 h. y cerrar las m. de una sola vez. Planchar el tejido muy ligeramente por el revés. Coser todas las costuras (los hombros 5 cm.) y colocar las mangas en las sisas.

Espalda — Montar 100 m. en las ag. y tejer en p. jersey. A los 28 cm. de alto cerrar a los lados, cada 2 h.: 5 m., 3 m., 2 m. y 3 veces 1 m. A los 19 cm. de alto de sisa formar los hombros cerrando a los lados, cada 2 h.: 2 veces 7 m. y 1 vez 6 m. Cerrar de una vez las 34 m. restantes para el escote.

Delantero, lado der. — Se prepara un molde en papel con las medidas deseadas y la misma altura que la espalda. Con el material azul cortar los motivos y con el punzón hacer todo alrededor de cada motivo, los pequeños ojallitos para poder pasar la ag. de crochet, luego hacer todo alrededor 2 h. en mp.; unir los motivos del rev. y formar el costado der. del delantero, dejar en suspenso y preparar el otro delantero igual, pero con beige.

Planchar la espalda del rev. con un lienzo húmedo. Coser las costuras de los costados y hombros. Luego, todo alrededor del chaleco tejer 3 h. en mp. y 1 h. en mp. retorcido (igual al mp., pero tej. de izq. a der.); al mismo tiempo, en el curso de la 1ª h. tejer en el borde delantero los 5 ojales a distancias regulares; para cada ojal tejer 2 c. al aire, saltar 2 m. de base, en la h. de retorno, en cada c. al aire tejer 1 mp. Alrededor de las sisas tejer 1 h. de mp. Festonear los ojales y coser los botones (Ver modelo).



DIAGRAMA 1

CENTRO

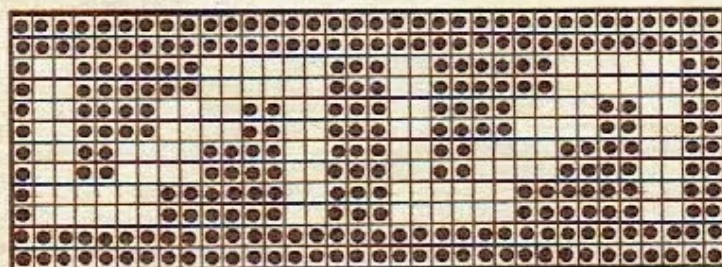

DIAGRAMA 2

□ NEGRO ○ AZUL
● ROJO

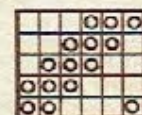
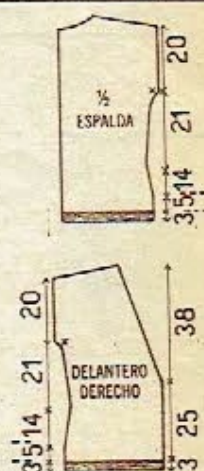

6 250 gr. de lana de 3 hebras en blanco; 100 gr. de la misma lana roja y negra; 50 gr. de lana azul; un par de ag. N° 2½ y 3; un juego de ag. N° 2½. Para talle 44.

P. Jersey: 1 h. d., 1 h. r. En los diagramas 1 a 3 repetir siempre de flecha a flecha. **P. Sta. Clara:** siempre al d. Orden de las rayas y diagramas: 3 h. rojo, 3 h. blanco * 1 h. negro, 1 h. blanco, repetir 3 veces desde *, 2 h. blanco, una vez de la 1ª a la 12ª h. del diagrama 1; * 1 h. negro, 1 h. azul, repetir 4 veces desde *, 3 h. blanco, rojo y blanco respectivamente. Una vez de la 1ª a la 5ª h. del diagrama 2, una vez de la 1ª a la 27ª h. del diagrama 3 y una vez de la 1ª a la 5ª h. del diagrama 2, 3 h. blanco, rojo y blanco respectivamente, * 1 h. negro, 1 h. blanco, repetir 3 veces desde *, 2 h. blanco, una vez de la 1ª a la 12ª h. del diagrama 1; 3 h. blanco * 1 h. negro, 1 h. blanco,

repetir desde * 3 veces, 2 h. blanco, una vez de la 1ª a la 36ª h. del diagrama 4; 3 h. blanco * 1 h. negro, 1 h. blanco, repetir 3 veces desde *, 2 h. blanco, una vez de la 1ª a la 12ª h. del diagrama 1; 1 h. negro * 1 h. azul, 1 h. negro, repetir 3 veces desde *, 3 h. blanco, rojo y blanco respectivamente * 1 h. negro, 1 h. blanco; repetir 2 veces desde *.

Espalda — Montar 139 m. + 2 m. de borde con blanco en las ag. N° 2½ y tejer 3 cm. en p. Sta. Clara para el borde o ribete inferior. Cambiar al p. jersey con las ag. N° 3 y tejer en p. rayado con las guardas indicadas. Disponer los diagramas 1, 3 y 4 desde el centro hacia los lados y el diagrama 2 desde el borde. En el diagrama 4 trabajar 2 motivos a cada lado de la m. del centro, con 4 m. de espacio entre uno y otro. Para la forma de las caderas, dism. después de 5 cm. desde el borde

(CONTINUA EN LA PAG. SIGUIENTE)

(VIENE DE LA PAG. ANTERIOR)

8 veces 1 m. a cada lado cada 6 h.: 125 m. Aum. luego a cada lado 5 veces 1 m. cada 14 h.: 135 m. Para los hombros cerrar a los 60 cm. desde el borde cada 2 h.: 3 veces 8 m. y 2 veces 7 m. a cada lado. Al mismo tiempo cerrar para el escote, a los 81 cm. desde el borde las 29 m. centrales de una vez y seguir dism. a cada lado 3 veces 5 m., mientras se termina cada lado por separado.

Delantero izq. — Montar 90 m. más 2 m. de orillo con blanco en las ag. N° 2½ y tejer para el borde 3 cm. en p. Sta. Clara. Cambiar a p. jersey con las ag. N° 3. Comenzar por el borde izq. (centro adelante) con 1 m. de borde seguida de la m. centro de los diagramas. En el diagrama 4 trabajar 1 m. de borde, 23 m. en blanco, un motivo. Realizar las dism. y aum. del costado igual que en la espalda. Para el escote dism. en el borde izq. a partir de los 25 cm. desde el borde cada 2 h.: 38 veces 1 m. y cada 4 h., 13 veces 1 m.

Delantero der. — Tejerlo igual, invertido.

Planchar las piezas del revés con lienzo húmedo. Coser las costuras de los hombros. Levantar 108 m. en cada sisa y de "a" y tejer 6 h. en p. Sta. Clara. En la última h. del rev. cerrar todas las m. al r. Coser las costuras de los lados, pero dejar una abertura de 3 cm. en el costado der., a la altura de la cintura para el cinturón. Para el borde delantero levantar con el juego de ag. 66 m. en cada borde delantero, desde el bajo hasta el escote, 108 m. en cada borde del escote delantero hasta los hombros y 60 m. del escote espalda: 412 m. y tejer 16 h. en p. Sta. Clara. En la última h. del rev. cerrar todas las m. al r.

Cinturón (tej. 2 piezas iguales) — Montar 10 m. y tejer 55 cm. en p. Sta. Clara. Cerrar todas las m. Coser cada cinturón al borde delantero, en seguida del comienzo de la forma del escote.

DIAGRAMA 4

● AZUL
□ BLANCO

DIAGRAMA 3

● ROJO
/ NEGRO

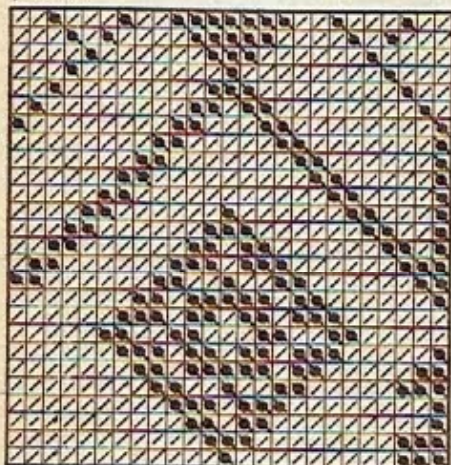

CENTRO

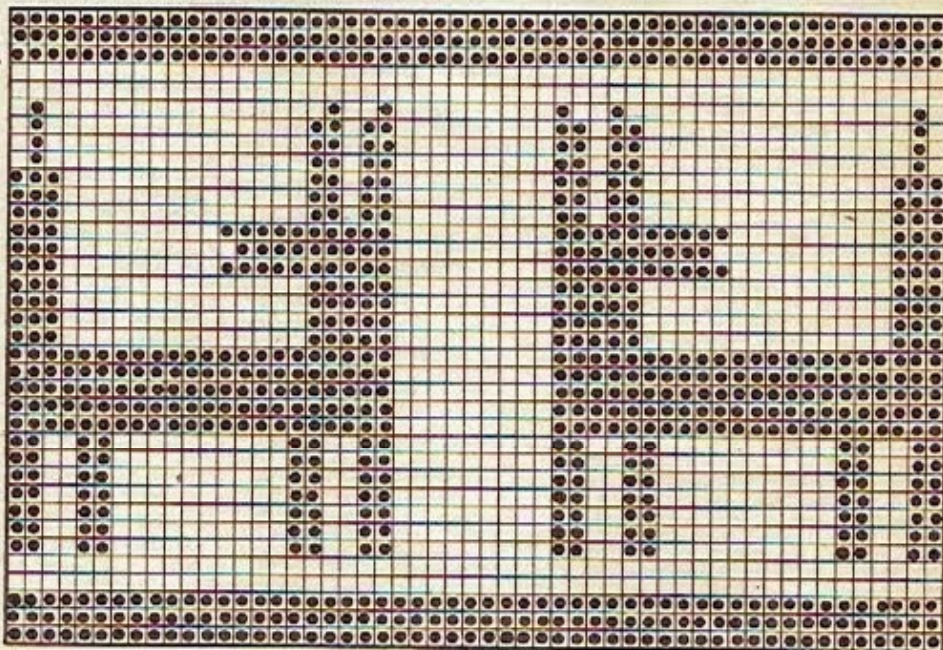

CENTRO



7 50 gr. de lana de 4 hebras color herrumbre, algunas hebras de la misma lana en rojo, verde, blanco, violeta y negro; una ag. de crochet N° 3 y otra N° 3½; 3 botones; gamuza o paño gamuzado para formar los motivos de mariposa de la espalda y el delantero en los sig. colores: negro, blanco, marrón; un punzón para hacer pequeños ojallillos en los motivos de tela. Para talle 44.

P. Vareta: 1 laz. sobre la ag., picar ésta en 1 m. de base, enganchar la hebra formando 1 m., con 1 laz. cerrar 2 m., con otra laz. las 2 m. restantes. Medio punto: picar al ag. en 1 m. de

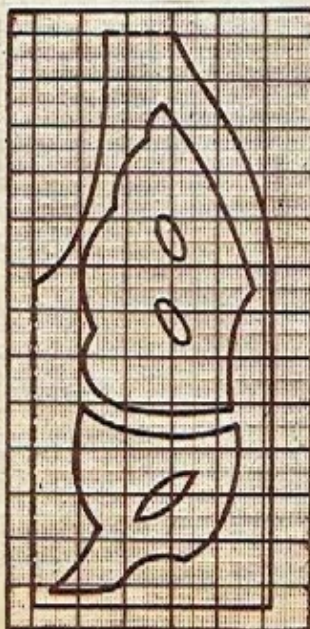

base, enganchar la hebra formando 1 m., con 1 laz. cerrar las 2 m. de la ag. Medio punto retorcido: Igual al mp., pero trabajado de izq. a der.

Es necesario preparar un molde en tamaño natural, de la espalda y de la mitad del delantero, basándose en el modelo y en el diagrama para los motivos de mariposa. Cortar en el paño negro la parte superior del ala y en blanco la parte inferior, luego sobre cada motivo en blanco cortar la abertura en diagonal y sobre los motivos en negro, las pequeñas aberturas, siempre en diagonal; finalmente, con el punzón hacer todo alrededor de estas aberturas y de las medias alas, pequeños ojallillos para poder pasar la ag. de crochet. Alrededor de la abertura sobre el motivo en blanco tejer con la ag. N° 3, 1 h. de mp. en verde y 2 h. en violeta, luego, todo alrededor un motivo en blanco tej. 1 h. en mp. en verde y 1 h. en violeta. Sobre el motivo en negro de arriba tejer todo alrededor de las pequeñas aberturas 1 h. en mp. en verde y 1 h. en rojo, luego cerrar del revés y todo alrededor del motivo tej. 1 h. en mp. en verde y 1 h. en violeta; unir los 2 motivos con algunos mp., de manera de formar el ala, luego todo alrededor tejer siempre en mp. 1 h. en rojo, 1 h. en blanco y 1 h. en negro dejando libres del lado que forma el centro de la mariposa 28 m.; dejar esta pieza en suspenso y tejer otra igual invertida. Para la mitad de la espalda cortar los motivos necesarios en tela marrón, para formar el cuerpo de la mariposa y, todo alrededor tejer 1 h. en mp. verde y para los delanteros cortar la mitad del cuerpo en marrón y trabajar en la misma forma. Cuando los motivos estén listos formar el chaleco terminando todo alrededor con p. vareta en herrumbre. Cuando el chaleco esté armado, tejer alrededor de él y de las sisas 1 h. en mp. y 1 h. en mp. retorcido en color herrumbre. Sobre el borde del delantero der., sobre la banda del motivo en marrón cortar 3 pequeños ojales, bordarlos con p. festón y coser los botones en forma correspondiente.

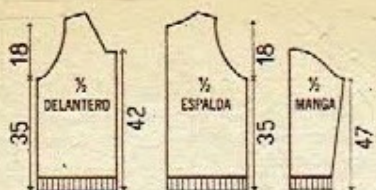

8 125 gr. de lana con fibra de 3 hebras, en azul marino, 75 gr. en blanco, 50 gr. en amarillo; unos pocos gramos de lana verde vivo, violeta y fucsia un par y un juego de ag. Nº 2½. Para talle 44.

P. Doble: 1ª h.: * 1 m. d., subir la hebra, deslizar 1 m. r. sin tejer, bajar la hebra *. 2ª h. y todas las h. sig.: * Tej. al d. la m. deslizada de la h. anterior, subir la hebra y deslizar la m. r., bajar la hebra *. **P. Elástico:** 1 m. d., 1 m. r. **P. Jersey:** 1 h. d., 1 h. r.

Espalda—Con lana blanca montar 124 m. y tejer 4 h. en p. doble, 12 h. en p. elástico, luego continuar en p. jersey con lana azul marino. A los 35 cm. de alto total cerrar a los lados, cada 2 h.: 5 m., 3 m., 2 veces 2 m. y 3 veces 1 m. A los 18 cm. de alto de sisa cerrar las 24 m. centrales para el escote y terminar cada lado por separado dism. todavía del lado del escote 2 veces 4 m. cada 2 h. A los 18 cm. de alto de sisa cerrar las 24 m. restantes para el hombro en 3 veces 8 m. y terminar el otro lado igual, invertido.

Delantero—Como la espalda hasta 12 cm. de alto desde el borde de p. elástico. Tej. ahora así: 5 cm. en p. jersey con blanco, luego formar los motivos de rayas en punta así: 1ª h.: der. del tej.: 40 m. en p. jersey blanco, 2 m. en verde, 40 en blanco, 2 en verde, 40 en blanco. 2ª h. y todas las h. del rev.: Tej. las m. como se presentan. 3ª h.: 39 m. en blanco, 4 en verde, 38 en blanco, 4 en verde, 39 en blanco. 5ª h.: 38 en blanco, 2 en verde, 2 en violeta, 2 en verde, 36 en blanco, 2 en verde, 2 en violeta, 2 en verde, 38 en blanco. 7ª h.: 37 m. en blanco,

2 en verde, 4 en violeta, 2 en verde, 34 en blanco, 2 en verde, 4 en violeta, 2 en verde, 37 en blanco. 9ª h.: 36 en blanco, 2 en verde, 2 en violeta, 2 en fucsia, 2 en violeta, 2 en verde, 32 en blanco, 2 en verde, 2 en violeta, 2 en fucsia, 2 en violeta, 2 en verde, 36 en blanco. 11ª, 13ª y 15ª h.: desplazar el motivo hacia uno y otro lado en los colores que aparecen. En la 17ª h. tejer en azul marino las 2 m. del centro de los 2 motivos en puntas y las m. en blanco tejerlas por 4 h. en verde, luego 4 h. en violeta, 4 h. fucsia. En la 3ª h. de la raya fucsia tejer las 2 m. del centro de los 2 motivos en punta, en amarillo, después de 2 h. tejer las m. en fucsia, 3 h. en azul marino tej. 1 m. más en amarillo a cada lado de los dos motivos. Para esto habrá que tejer con distintos ovillos en los diferentes colores, cruzando las hebras del revés al hacer los cambios de color. Continuar con amarillo formando la sisa como en la espalda, a la misma altura. A los 7 cm. de alto de sisa formar el escote cerrando las 4 m. del centro y terminar cada lado por separado dism. todavía del lado del escote, cada 2 h.: 1 m. hasta que no queden más que las 24 m. del hombro que se cierran en 3 veces.

Mangas—Con lana blanca montar 64 m. y tejer 4 h. en p. doble, 12 cm. en p. elástico, luego continuar en p. jersey con azul marino aum. a los lados: 13 veces 1 m. cada 2 cm. A los 47 cm. de alto total formar la bocamanga cerrando a los lados, cada 2 h.: 3 m., 4 veces 2 m., 17 veces 1 m. y 4 veces 2 m. cerrar las 20 m. restantes de una vez y terminar la otra manga igual.

Planchar ligeramente del revés con un lienzo húmedo. Coser las costuras de los costados y hombros. Coser y montar las mangas; con el juego de ag. y la lana amarilla levantar las m. alrededor del escote, comenzando y terminando en el centro delantero y dejando allí abierto. Tejer en p. elástico en h. de ida y retorno por 4 cm.; deslizar las m. sobre una hebra, dar vuelta este borde por la mitad hacia afuera y fijarlo todo alrededor con p. atrás. Tirar de la hebra que sostenía las m. Encimar el extremo del borde der. sobre el izq. y sostenerlos al escote del revés con puntadas escondidas.



TERMINAR EL BOLSILLO

— AZUL
● AZUL MARINO

DIAGRAMA 3

DIAGRAMA 2

FONDO NARANJA

FONDO AZUL

NARANJA

(CONTINUA EN LA PAG. SIGUIENTE)

diagrama 3. En el lugar indicado aum. para la sisa a cada lado 3 m. Al terminar el diagrama cerrar el hombro a cada lado en 3 veces de 12 m. cada una. Cerrar las m. restantes de una vez para el escote.

Delantero der.—Montar 48 m. y tejer alternando los colores como se indicó para la espalda. Al terminar el diagrama 2, aum. para la solapa 1 m. y repetir este aum. cada * 2 h. por 3 veces y cada 4 h. por 2 veces *, alternar como se indicó de * a * siempre. Al mismo tiempo dism. para el escote 1 m. cada 6 h. por 18 veces, siempre en el lado interno de las m. que se aum. para la solapa. A la misma altura que en la espalda aum. para la sisa 3 m. También a la misma altura que en la espalda cerrar el hombro como en ésta. Continuar tejiendo sobre las m. restantes por 5 cm. Cerrar las m. de una sola vez.

Delantero izq.—Tejer igual que el delantero der., invertido.

Mangas—Montar 110 m. y tejer en p. jersey alternando los co-

lores como se indicó para la espalda de * a * recto por 40 cm. Cerrar las m. de una sola vez.

Vistas—Montar 3 m. y tejer en p. jersey alternando los colores como para la parte superior del delantero después de finalizado el diagrama 2 y aum. como se indicó para la solapa. Terminar como ésta.

Bolsillos—Montar 30 m. y tejer alternando los colores siguiendo el diagrama 1. Cerrar las m. de una sola vez.

Planchar el tejido ligeramente por el revés. Coser todas las costuras y colocar las mangas en las sisas. Hacer el dobladillo del borde inferior del saco y de las mangas (7 cm.). Formar el puño como indica el modelo. Colocar las vistas. Bordar en todos los bordes con azul en punto guante, como indica el modelo, formando en el delantero lado der. 5 presillas a distancias regulares. Forrar 5 botones y colocarlos. En igual forma terminar los bolsillos y aplicarlos como indica el modelo.



10

150 gr. blanco; 150 gr. violeta y 80 gr. negro; todas lanas de 4 hebras; un par de ag. Nº 2½ y 3. Para talla 44.

P. Elástico: 3 m. d., 2 m. r.; **P. Jersey rev.:** 1 h. r., 1 h. d.

Espalda—Con las ag. Nº 2½ y blanco montar 128 m. y tejer en p. elástico 6 cm. Cambiar a las ag. Nº 3 y continuar tejiendo en p. jersey rev. alternando los colores así: * 6 cm. violeta, 2 h. negro *, repetir de *

a * 3 veces, 6 cm. violeta y continuar con negro aum. para la sisa cada 2 h. 2 veces 1 m., 2 veces 2 m. y 3 m. Continuar recto. A los 17 cm. de alto de sisa cambiar por violeta, hasta terminar. A los 19 cm. de alto de sisa cerrar para el hombro a cada lado cada 2 h.; 4 veces 11 m. Cerrar las m. restantes de una vez para el escote.

Delantero—Tejer igual que la espalda hasta comenzar la banda negra de la sisa. Para ésta aum. a la izq. igual que en la espalda, y a la der. dism. cada 2 h. así: 4 m., 2 veces 3 m., 4 veces 2 m. y 1 m. en todas las h. hasta que queden 44 m. A la misma altura que en la espalda cerrar el hombro como en ésta. Para el delantero inferior montar 128 m. y tejer con negro 4 h. Continuar tejiendo como se indicó para la parte superior del delantero, pero invertido.

Mangas—Con blanco montar 81 m. y tejer en p. elástico recto 38 cm. Cerrar las m. de una sola vez.

Planchar el tejido ligeramente por el revés. Coser los hombros. Con blanco levantar las m. alrededor del escote y tejer en p. elástico 4 cm. Cerrar las m. como se presentan sin ajustar. Encimar el delantero lado izq. sobre el der. y sujetar con puntas escondidas. Coser las costuras y colocar las mangas en las sisas.



11

100 gr. de cada uno de los sig. colores: matizado bordeaux y celeste, bordeaux, matizado azul y celeste, azul; todas lanas de 4 hebras; un par de ag. Nº 2½ y 3. Para talla 44.

P. Elástico: 1 m. d., 1 m. r.; **P. Jersey:** 1 h. d., 1 h. r.

Espalda—Con las ag. Nº 2½ y matizado bordeaux y celeste

montar 124 m. y tejer en p. elástico 6 cm. Cambiar a las ag. Nº 3 y continuar tejiendo en p. jersey alternando los colores así: * 8 h. bordeaux, 8 h. matizado celeste y azul, 8 h. azul, 8 h. matizado bordeaux y celeste *, repetir de * a * siempre. A los 42 cm. de largo total aum. para la sisa 2 m. a cada lado. A los 17 cm. de alto de sisa, después de una raya bordeaux, cambiar a las ag. Nº 2½ y tejer con matizado bordeaux y celeste en p. elástico 8 h. Cerrar las m. de una sola vez.

Delantero—Tejer igual que la espalda.

Mangas—Con las ag. Nº 2½ y matizado bordeaux y celeste montar 46 m. y tejer en p. elástico 7 cm. Cambiar a las ag. Nº 3 y continuar tejiendo en p. jersey, alternando los colores como se indicó y aum. 1 m. a cada lado cada 2 cm. aproximadamente. A los 42 cm. de largo total cerrar las m. de una sola vez.

Planchar el jersey ligeramente por el revés. Coser todas las costuras, para los hombros 7 cm. a cada lado, y colocar las mangas en las sisas.



12

200 gr. de lana de 4 hebras en color turquesa, 200 gr. de la misma lana azul cobalto, 200 gr. azul petróleo; un par de ag. Nº 5. Para talla 44.

P. Sta. Clara: Todas las h. al d.

Delantero y espalda (Ambas piezas se tejen juntas para evitar las costuras de los hombros)—Comenzar por un costado con lana color petróleo montando 210 m. Tejer en p. Sta. Clara: 6 h. petróleo, 10 h. turquesa; a esta altura, para formar el escote dividir el tej. en el centro y tejer cada lado por separado haciendo sobre una mitad 8 h. cobalto, 12 h. petróleo, 16 h. turquesa, 14 h. cobalto, 8

h. petróleo, 4 h. turquesa, 8 h. cobalto, 6 h. petróleo. Dejar las m. en suspenso y retomar la otra mitad tej. en la misma forma; luego continuar sobre todas las m. sobre una misma ag. y continuar con: 10 h. turquesa, 6 h. cobalto; cerrar todas las m. sin ajustar.

Mangas—Con lana turquesa montar 60 m. y tejer en p. Sta. Clara: * 10 h. turquesa, 10 h. cobalto, 10 h. petróleo *. Repetir de * a * hasta tener 3 rayas color petróleo. Deslizar todas las m. sobre una hebra y tejer la otra manga igual.

Bolsillos—Con lana color petróleo montar 24 m. y tejer en p. Sta. Clara 6 h., luego continuar con 6 h. cobalto, 6 h. turquesa, 8 h. petróleo, 6 h. cobalto, 6 h. turquesa, 6 h. petróleo; cerrar todas las m. de una vez, sin ajustar.

Cinturón — Con lana azul cobalto montar 150 m. y tejer 4 h. en p. Sta. Clara, 2 h. turquesa, 4 h. petróleo; cerrar todas las m. flojamente.

Coser las costuras de los costados, dejando en la parte superior 20 cm. abiertos para sisa. Coser las mangas m. a m. y mon-

tarlas. En el borde inferior doblar 10 cm. hacia adentro. Aplicar el bolsillo en el delantero. Alrededor del escote delantero levantar las m. con lana color petróleo y tejer 4 h. en p. Sta. Clara. Cerrar flojamente. Hacer el mismo trabajo en el escote espalda. Coser los extremos de estos bordes, del rev.



13 50 gr. de cada uno de los sig. colores: violeta, fucsia, lila y rosa; todas lanas de 4 hebras; una ag. de crochet Nº 2½. Para talle 44.

M. Punto: picar la ag. en una m. de base, enganchar la hebra formando 1 m., con 1 laz. cerrar las m. de la ag.; P.

Vareta: 1 laz. sobre la ag., picar ésta en una m. de base, enganchar la hebra formando 1 m., con 1 laz. cerrar

2 m. de la ag., con otra laz. cerrar las m. restantes.

Primer motivo (sobre 1 h. de base): 1ª h.: en p.v.; 2ª h.: en m.p.; 3ª h.: * 1 m.p. en la 1ª m. de base, 1 c. al aire, saltar 1 m. de base *, repetir de * a * toda la h. Repetir siempre a partir de la 2ª h. **Segundo motivo** (sobre 1 h. de base): 1ª h.: * saltar 1 m. de base, 1 v. en la 1ª m. de base, 1 c. al aire, 1 v. en la misma m. de base *, repetir de * a * toda la h.; 2ª h.: como la 1ª h., pero picando el motivo en la c. al aire de la h. anterior. Se teje siempre la 2ª h. **Tercer motivo** (sobre 1 h. de

base): 1ª h.: * saltar 1 m. de base, 3 v. en la misma m. de base, saltar 1 m. de base *, repetir de * a * toda la h.; 2ª h.: como la 1ª h., pero picando el motivo de 3 v. en la v. de centro del motivo de la h. anterior. **Cuarto motivo** (sobre 1 h. de base): 1ª h.: en m.p.; 2ª h.: * 1 m.p. en la 1ª m. de base, 1 m.p. en la 1ª m. de base, 1 c. al aire, saltar 1 m. de base *, repetir de * a * toda la h.; 3ª h.: en m.p. Se teje siempre a partir de la 2ª h. Tejer 6 cuadrados de los cuatro colores, uno con cada motivo y repetir dos motivos más de 24 cm. de ancho por 18 cm. de largo y cuatro cuadrados (uno de cada color y cada motivo) de 26 cm. de ancho y 18 cm. de largo. Unirlos con m.p. alternando los colores como indica el modelo así: 2 cuadrados de ancho por 3 de alto para cada delantero y 4 de ancho por 3 de alto para la espalda y agregar 2 para la parte superior de la espalda y uno para cada delantero de los cuadrados más grandes. Para el escote tejer en m.p. dism. para éste: 4 m., 3 m., 2 m. y 1 m. Luego cerrar las m. de una sola vez. Tejer en la espalda también 6 h.

Planchar el tejido ligeramente por el revés. Tejer con violeta en m.p. todo alrededor del chaleco y de las sisas 6 h. Cortar la hebra y rematar.

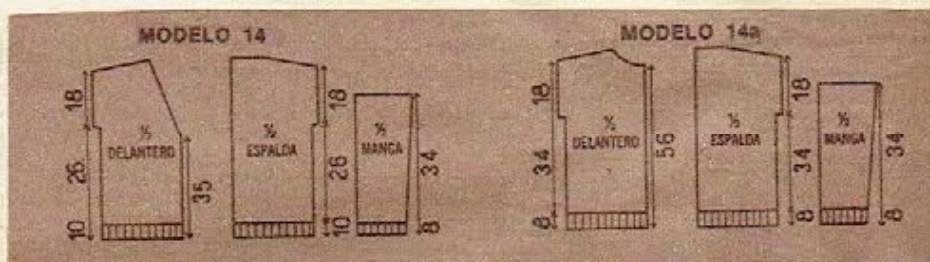

14

500 gr. marrón; 500 gr. beige; 600 gr. natural; todas lanas de 3 hebras; un par de ag. Nº 2½ y 3; un juego de 5 ag. Nº 3. Para talle 44.

P. Jersey rev.: 1 h. r., 1 h. d.; P. Elástico: 2 m. d., 2 m. r.

FALDA

Adelante — Montar 150 m. con las ag. Nº 3 y tejer en p. jersey rev. alternando los colores así: * 4 h. marrón, 4 h. beige, 4 h. natural *, repetir de * a * siempre. A los 60 cm. de largo total cerrar las m. de una sola vez.

Atrás — Tejer igual que adelante.

Parte superior — Montar 138 m. con las ag. Nº 2½ y tejer en p. elástico alternando los colores como se indicó por 4 veces. Cerrar las m. de una sola vez. Tejer otra parte igual.

Planchar el jersey ligeramente por el revés. Unir los costados de la parte superior y colocarla invertida, es decir que en el borde inferior quede una raya natural. Coser los costados de la parte inferior, fruncir y unir a la parte superior. Hacer un dobladillo en el borde inferior de 4 cm. En el borde superior colocar por dentro un elástico con pata de gallo para ajustar.

PULLOVER

Espalda — Con las ag. Nº 2½ montar 124 m. y tejer con natural en p. elástico 10 cm. Cambiar a las ag. Nº 3 y continuar tejiendo en p. jersey rev. alternando los colores así: * 4 h. marrón, 4 h. beige, 4 h. natural *, repetir de * a * siempre. A los 36 cm. de largo total aum. para la sisa 3 m. a cada lado. A los 18 cm. de alto de sisa cerrar el hombro a cada lado en 4 veces de 10 m. cada una. Cerrar las m. restantes de una vez para el escote.

Delantero — Tejer igual que la espalda. A los 35 cm. de largo total dividir el tejido por la mitad y continuar cada lado por separado cerrando del lado del escote 1 m. cada 2 h. por 25 veces.

Mangas — Con las ag. Nº 2½ y natural montar 46 m. y tejer en p. elástico 8 cm. Cambiar a las ag. Nº 3 y continuar tejiendo en p. jersey rev. aum. 1 m. a cada lado cada 2 cm. aproximadamente y alternando los colores como se indicó para la

espalda de * a *. A los 42 cm. de largo total cerrar las m. de una sola vez.

Planchar el tejido ligeramente por el revés. Coser las costuras de los costados y un hombro. Con las ag. Nº 2½ y natural levantar las m. alrededor del escote y tejer en p. elástico 4 cm., haciendo una dism. doble en el centro adelante en todas las h. Cerrar las m. como se presentan sin ajustar. Coser el hombro restante, la costura de las mangas y colocarlas en las sisas.

ECHARPE

Con las ag. Nº 2½ montar 50 m. y tejer en p. elástico alternando los colores como se indicó para la espalda del pullover de * a *. A los M. 1.80 cerrar las m. de una sola vez.

MEDIAS

Con el juego de 5 ag. y natural montar 62 m. y tejer en p. elástico 10 cm. Continuar tejiendo en p. jersey rev. (siempre al r.) alternando los colores como se indicó para la espalda del pullover de * a *. A los 16 cm. de largo total para la forma de la pierna dism. así: comenzar por 1 m. r., 1 dism. simple y terminar la h. con 2 m.r. juntas, 1 m. r. Repetir estas dism. cada 6 vueltas, por 6 veces: 48 m. A los 40 cm. de largo total, para el talón tejer sobre 22 m., hacer a cada lado de las 4 m. centrales 1 dism. hasta que queden 12 m. Levantar a los lados de talón (10 m. sobre cada borde) y retomar las m. en suspenso 58 m. Hacer 1 marca a cada lado de las m. en suspenso de pie y tejer dism. 1 m. a cada lado de cada m. marcada cada 2 vueltas hasta que queden 48 m. Cuando el pie mida 17½ cm. formar la punta dism. 1 m. cada 4 m. Tejer 4 vueltas recto y repetir las dism. Cuando queden 24 m. doblar el tej. a los costados y cerrar la punta con p. malla, tomando 1 m. de la planta y 1 m. de la parte superior. Hacer un dobladillo en la parte superior y colocar por dentro un elástico para ajustar. Tejer la otra media igual.

14a

700 gr. de lana matizada; un par y un juego de ag. Nº 4. Para talle 44.

P. Elástico: 2 m. d., 2 m. r.; P. Jersey rev.: 1 h. r., 1 m. d.; P. Santa Clara: siempre al d.

(CONTINUA EN LA PAG. SIGUIENTE)

PULLOVER

Espalda — Montar 118 m. y tejer en p. elástico 8 cm. Continuar tejiendo en p. jersey rev. A los 42 cm. de largo total aum. para la sisa 2 m. a cada lado. A los 18 cm. de alto de sisa cerrar el hombro a cada lado en 4 veces de 10 m. cada una. Cerrar las m. restantes de una vez para el escote.

Delantero — Tejer igual que la espalda. A los 14 cm. de alto de sisa cerrar las 22 m. centrales de una vez para el escote y continuar cada lado por separado cerrando del lado del escote cada 2 h.: 4 m., 3 m., 2 m. y 1 m.

Mangas — Montar 42 m. y tejer en p. elástico 8 cm. Continuar tejiendo en p. jersey rev. aum. 1 m. a cada lado cada 2 cm. aproximadamente. A los 42 cm. de largo total cerrar las m. de una sola vez.

Planchar el jersey ligeramente por el revés. Coser todas las costuras y colocar las mangas en las sisas. Con el juego de ag. levantar las m. alrededor del escote y tejer en p. jersey rev. 18 cm. Cerrar las m. muy flojamente. Dar vuelta este borde hacia el der. como indica el modelo.



15

800 gr. gris; 50 gr. negro; ambas lanas de 3 hebras; un par y un juego de 5 ag. Nº 2½. Para talla 44.

P. Elástico: 1 m. d., 1 m. r.

Espalda — Con gris montar 148 m. y tejer en p. elástico recto por 80 cm. Cerrar las m. de una sola vez.

Delantero — Tejer igual que la espalda.

Canesú y mangas — Con gris montar 60 m. y tejer en p. elástico. A los 6 cm. de largo total comenzará aum. 1 m. a cada

lado cada 2 cm. por 10 veces. Ahora aum. cada 2 h.: 2 veces 1 m., 2 veces 2 m. y 2 veces 3 m. Continuar recto. A los 5 cm. (desde el último aum.) cerrar las 4 m. centrales de una vez para el escote y continuar cada lado por separado cerrando del lado del escote para la espalda, cada 2 h.: 3 m., 2 veces 2 m. y 2 veces 1 m. y para el delantero cada 2 h.: 4 m., 3 m., 2 veces 2 m. y 3 veces 1 m. A los 7 cm. de largo desde el escote se habrá llegado al centro. Terminar la otra mitad igual, invertida.

Sin planchar el tejido unir cada parte inferior al canesú y coser las costuras de los costados y bajomangas. Con el juego de 5 ag. levantar las m. alrededor del escote y tejer en p. elástico 8 cm. Cerrar las m. como se presentan muy flojamente. Dar vuelta la mitad de este borde hacia el der.

ECHARPE

Con gris montar 48 m. y tejer en p. elástico 90 cm. y luego con negro otros 90 cm. Cerrar las m. de una sola vez.



16

150 gr. verde oscuro; 80 gr. de cada uno de los sig. colores: verde claro, fucsia, amarillo, violeta, naranja; todas lanas semigruesas; un par de ag. Nº 4. Para talla 44.

P. Santa Clara: siempre al d.

Montar 240 m. y tejer en p. Sta. Clara alternando los colores así: * 6 h. verde oscuro, 2 h. verde claro, 6 h. verde oscuro, 2 h. fucsia, 6 h. verde oscuro, 2 h. amarillo, 6 h.

ECHARPE

Montar 400 m. y tejer en p. Santa Clara recto 30 cm. Cerrar las m. de una sola vez.

Para los flecos cortar hebras de 40 cm. de largo. Agruparlas de a 3 y doblarlas por la mitad. Con ayuda de una ag. de crochet introducirlas en cada extremo formando un lacito, por este lacito pasar los extremos y anudar fuertemente.

GORRO

Montar 108 m. y tejer en p. elástico 5 cm. Continuar tejiendo en p. jersey rev. A los 20 cm. de largo total tejer 1 h. de dism. así: * 4 m., 1 dism. simple *, repetir de * a * toda la h. Tejer 3 h. rectas. Próxima h.: * 3 m., 1 dism. simple *, repetir de * a * toda la h. Tejer 3 h. rectas. Próxima h.: * 2 m., 1 dism. simple *, repetir de * a * toda la h. Tejer 3 h. rectas. Cortar la hebra y pasar por las m. restantes para cerrar.

Planchar el jersey ligeramente por el rev. Coser la costura. Dar vuelta el borde hacia el der. como indica el modelo.

15a

500 gr. negro; 50 gr. gris oscuro; 50 gr. gris claro; todas lanas de 4 hebras; un par y un juego de ag. Nº 3. Para talla 44.

P. Elástico: 1 m. d., 1 m. r.

PULLOVER

Espalda — Con negro montar 144 m. y tejer en p. elástico 50 cm. Cerrar las m. de una sola vez.

Delantero — Tejer igual que la espalda.

Canesú y mangas — Montar 54 m. con negro y tejer en p. elástico. A los 8 cm. de largo total aum. 1 m. a cada lado y repetir este aum. cada 2 cm. aproximadamente. A los 46 cm. de largo total aum. a cada lado cada 2 h.: 2 veces 1 m., 2 veces 2 m., 2 veces 3 m. Continuar recto. A los 5 cm. (desde el último aum.) cerrar las 6 m. centrales de una vez para el escote y continuar cada lado por separado cerrando para el escote espalda, cada 2 h.: 3 m., 2 veces 2 m. y 3 veces 1 m. y para el escote delantero: 4 m., 3 m., 2 veces 2 m. y 4 veces 1 m. A los 7 cm. de largo (desde la 1ª dism. del escote se habrá llegado al centro. Tejer la otra mitad igual, invertida.

Sin planchar el tejido unir cada parte inferior al canesú correspondiente. Coser los bajomangas y costados. Con el juego de ag. y negro levantar las m. alrededor del escote y tejer en p. elástico 8 h. Cerrar las m. como se presentan sin ajustar.

ECHARPE

Montar 50 m. y tejer en p. elástico alternando los colores así: 40 cm. negro, 40 cm. gris oscuro, 40 cm. gris claro, 40 cm. gris oscuro, 40 cm. gris claro y 40 cm. negro. Cerrar las m. de una sola vez.

verde oscuro, 2 h. violeta, 6 h. verde oscuro, 2 h. naranja *, repetir de * a * 3 veces. Al mismo tiempo hacer 1 dism. doble (para esto deslizar 1 m. sin tejer, tejer 2 m. juntas al d. y pasar la m. deslizada sobre la tejida) cada 2 h. en el centro. Después de completar los motivos tejer 6 h. verde oscuro y cerrar las m. restantes de una vez. Para los flecos cortar hebras de los diversos colores de 20 cm. de largo, agruparlas de a 3, doblarlas por la mitad y con ayuda de una ag. de crochet colocarlas en los extremos, formando un lacito, por este lacito pasar las puntas y anudar fuertemente.

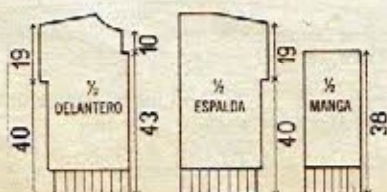

17

300 gr. de lana tipo bouclée color natural; 100 gr. naranja y 150 gr. de cada uno de los sig. colores: rojo, rosa, verde, turquesa, amarillo; todas lanas del mismo material; un par de ag. Nº 2½ y 3. Para talla 44.

P. Elástico: 1 m. d., 1 m. r.; **P. Jersey rev.:** 1 h. r., 1 h. d.

Espalda — Con las ag. Nº 2½ montar 108 m. y tejer en p. elástico alternando los colores así: 6 h. rojo, 2 h. natural, 6 h. verde, 2 h. natural, 6 h. rosa, 2 h. natural, 6 h. turquesa, 2 h. natural, 6 h. amarillo, 2 h. natural, 6 h. verde. Cambiar a las ag. Nº 3 y continuar tejiendo en p. jersey rev. con natural aum. 3 m. a cada

lado y 10 m. regularmente repartidas. A los 40 cm. de largo total aum. para la sisa 3 m. a cada lado. A los 19 cm. de alto de sisa cerrar el hombro a cada lado en 4 veces de 10 m. cada una. Cerrar las m. restantes de una vez para el escote.

Delantero—Tejer igual que la espalda. A los 3 cm. de alto de sisa cerrar las 4 m. centrales y continuar cada lado por separado. A los 13 cm. de alto de sisa cerrar para el escote cada 2 h.: 10 m., 4 m., 3 m., 2 veces 2 m. y 2 veces 1 m.

Mangas—Con las ag. Nº 2½ montar 20 m. y tejer en p. elástico alternando los colores así: 6 h. naranja, 2 h. natural, 6 h. rosa, 2 h. natural, 6 h. rosa, 2 h. natural, 6 h. amarillo. Colocar esta m. en suspenso y tejer otra parte igual. Colocar ambas partes en trabajo aum. 4 m. en el centro de cada una y aum.

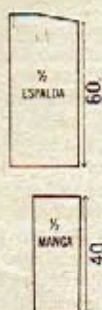

SOBREBORDADO EN P. CRUZ



así: * 1 m. r., 1 m. r. y 1 aum. tejiendo retorcida la hebra que se encuentra entre las 2 m. *, repetir de * a * toda la h. Continuar siempre en p. jersey rev. con natural recto. A los 38 cm. de largo total alternar 6 h. rojo, 2 h. natural, 6 h. amarillo, 2 h. natural. Cerrar las m. de una sola vez.

Planchar el tejido ligeramente por el revés. Coser todas las costuras y colocar las mangas en las sisas. Con color naranja y las ag. Nº 2½ levantar las m. alrededor de la abertura delantera y tejer en p. jersey rev. 10 h. Cerrar las m. sin ajustar. Dar vuelta la mitad de este borde hacia el rev. y sujetar con puntadas escondidas. En igual forma levantar y tejer las m. de los bordes de escote y de las aberturas de las mangas y costados, aum. en estos casos 28 m. a cada lado para formar los lacitos.



18

300 gr. natural; 100 gr. verde; 30 gr. naranja; restos de los diversos colores indicados en el diagrama para sobrebordar; una ag. de crochet Nº 2½; 4 botones trabas verdes. Para talle 44.

M. Punto: picar la ag. en una m. de base, enganchar la hebra formando 1 m., con 1 laz. cerrar las m. de la ag.; **P. Fantasia:** sobre 1 h. de base: 1ª h.: 2 m. al aire para dar vuelta, * 1 laz. sobre la ag., picar ésta en una m. de base, con 1 laz. formar 1 m., 1 laz. sobre la ag., picar ésta en la m. de base sig., con 1 laz. formar 1 m., con otra laz. cerrar las 5 m. de la ag., 1 m. al aire *, repetir de * a * toda la h.; 2ª h. en m. p. picando la ag. en la m. al aire de la h. anterior. Se tejen siempre estas 2 h.

Espalda—Tejer con natural 1 c. de 1.000 m. y tejer en p. fantasía recto. A los 60 cm. de largo total cerrar el hombro a cada lado en 3 veces de 11 m. cada una. Cortar la hebra y rematar. Tejer en los costados con verde 6 h. de m.p. Cortar la hebra y rematar.

Delantero der.—Con natural tejer 1 c. de 50 m. y tejer en p. fantasía. A los 10 cm. de largo total tejer 10 m., 30 m. al aire, 10

m. Continuar recto. A los 50 cm. de largo total cerrar para el escote las 17 m. de centro y continuar recto. A los 60 cm. de largo total cerrar el hombro en 3 veces de 11 m. cada una. Continuar tejiendo para el fondo de bolsillo con natural en p. fantasía recto 10 cm. Cortar la hebra y rematar. Terminar la abertura del bolsillo con 1 h. de m. p. con verde. Tejer en los costados con verde como se indicó para la espalda.

Delantero izq.—Tejer igual que el delantero der., invertido.

Mangas—Con verde tejer 1 c. de 80 m. más 1 m. para dar vuelta y tejer en m. p. 6 h. Continuar tejiendo en p. fantasía con natural recto. A los 40 cm. de largo total cerrar las m. de una sola vez.

Planchar el tejido ligeramente por el revés. Coser las costuras, dejando en los costados 19 cm. de sisa, para colocar las mangas. Sujetar los fondos de bolsillos con puntas escondidas. Tejer todo alrededor del saco 6 h. de m. p. con verde. Sobrebordar el motivo con punto cruz, como indica el modelo y tejer marcando los detalles 1 h. de p. cadeneta con naranja, también guilándose por el modelo. Colocar los botones trabas.



19

19

30 gr. de cada uno de los sig. colores: azul, celeste, amarillo, rosa, rojo, fucsia todas lanas de 4 hebras; un juego de ag. Nº 3. Para medida 7½-8.

P. Elástico: 2 m. d., 2 m. r.; **P. Arroz:** 1 m. d., 1 m. r., contrariando en todas las h.;

P. Jersey en redondo: siempre al d. Montar 54 m. y cerrar en redondo. Tejer en p. elástico alternando los colores así: 6 h. azul, 2 h. rojo, 4 h. fucsia, 2 h. rojo,

2 h. azul, 3 cm. celeste. Continuar tejiendo en p. arroz aum. para el pulgar así: 1 aum., 2 m. d., 1 aum. Tejer 4 h. rectas y continuar aum. superponiendo los aum. unos sobre otros hasta que la h. se lea: 1 aum., 12 m. d., 1 aum. Las m. para el pulgar se tejen en p. jersey. Cuando falten 2 aum. continuar con rojo. Dejar en

una hebra aux. las 14 m. para el pulgar. Aum. en la base del pulgar 2 m. y continuar en redondo 6 h. con rojo y 10 h. con amarillo. Dejar en suspenso en una hebra aux. 40 m. **Dedo índice:** con fucsia: continuar con las 14 m. restantes, aum. 2 m. en la base del dedo y tejer en redondo 5 cm. En la próxima h.: 1 m. d., 2 m. juntas al d. toda la h. hasta agotar las m. Cortar la hebra y rematar. **Dedo mayor:** con celeste: montar 7 m. de la parte superior de la mano y 5 m. de la palma, aum. 2 m. en la base del dedo índice y 2 m. sobre la base del anular. Tejer 6 cm. y terminar igual que el dedo índice. **Dedo anular:** con azul: tejer igual que el dedo mayor, hasta 5 cm. de largo y terminar igual que el dedo índice. **Dedo meñique:** con fucsia: montar las 12 m. restantes y aum. 3 m. en la base del dedo anular. Tejer recto 4 cm. y terminar igual que el dedo índice. **Dedo pulgar:** con celeste: montar las 14 m. dejadas en suspenso y aum. 2 m. en la base de la mano y tejer 3½ cm. Terminar igual que el dedo índice. Tejer el otro guante igual, invertido.

(CONTINUA EN LA PAG. SIGUIENTE)



20

50 gr. de cada uno de los sig. colores: verde oscuro, verde medio, verde claro, bordeaux, ladrillo, naranja, amarillo, beige, negro; todas lanas de 4 hebras; un par de ag. N° 3. Para talle 44.

P. Sta. Clara: siempre al d.; **P. Jersey:** 1 h. d., 1 h. r.

Motivo — Montar 50 m. y tejer en p. Sta. Clara recto 20 cm. Cerrar las m. de una

sola vez.

Tejer 24 motivos con los diversos colores, es decir 3 de cada

color. Unirlos entre sí con punto pata de gallo como indica el modelo de modo que queden 5 motivos por lado, omitiendo el motivo central.

Cuello — Montar 30 m. y tejer alternando los puntos y los colores así: * 4 h. en p. Sta. Clara, 2 h. en p. jersey *, repetir de * a * 8 veces con amarillo, 8 veces con verde claro, 2 veces amarillo, 2 veces verde, 2 veces ladrillo, 2 veces beige, 2 veces verde medio, 2 veces negro, 2 veces amarillo, 2 veces verde oscuro, 2 veces verde claro. Cerrar las m. de una sola vez. Aplicarlo en el escote embibiéndolo ligeramente.

Para los flecos cortar hebras de los diversos colores, de 14 cm. de largo, agruparlos de a 3 y colocarlos todo alrededor del poncho.



21

100 gr. de cada uno de los sig. colores: rojo, violeta, rosa, negro, azul, verde, amarillo, naranja, turquesa; todas lanas de 4 hebras; un par y un juego de ag. N° 3, una ag. de crochet N° 2½. Para talle 44.

P. Elástico: 1 m., 1 m. r.; **P. Jersey:** 1 h. d., 1 h. r.; **P. Vareta:** 1 laz. sobre la ag., picar ésta en una m. de base, enganchar la hebra formando 1 m., con 1 laz. cerrar 2 m. de la ag., con otra laz. cerrar las m. res-

tantes.

ECHARPE

Montar 40 m. y tejer en p. elástico alternando los colores así: * 8 h. rojo, 8 h. violeta, 8 h. rosa, 8 h. negro, 8 h. azul, 8 h. turquesa, 8 h. verde, 8 h. negro, 8 h. amarillo, 8 h. naranja, 8 h. rojo *, repetir de * a * siempre. Tejer aproximadamente M. 1.40 y terminar por una guarda rojo.

Para los flecos cortar hebras rojas de 12 cm. de largo. Agrupar de a 3, doblarlas por la mitad y con ayuda de la ag. de crochet introducir en cada extremo de la echarpe formando un lacito, por este lacito pasar las puntas y anudar fuertemente.

MITONES

Con el juego de ag. montar 40 m. y cerrar en redondo. Tejer en p. elástico alternando los colores como se indicó para el echarpe, pero invertidos. Después de la 1ª raya amarilla continuar tejiendo en p. jersey. Al comienzo de la 3ª vuelta aum. 1 m. para el pulgar. En la 2ª vuelta sig. aum. 1 m. antes y después del aum. anterior y continuar aum. 1 m. antes y después de estos aum. cada 2 vueltas hasta que haya 15 m. para el pulgar. Tejer 3 vueltas recto, dejar las m. del pulgar sobre una hebra en suspenso y reemplazarlas por 2 m. que se montarán nuevas. Continuar recto en redondo. A los 8½ cm. desde donde se dejaron las m. del pulgar en suspenso, dism. como sigue: tejer juntas al d. la última y la 1ª m. de la vuelta, luego hacer 1 dism.

simple, 14 m. d., 1 dism. simple, 2 m. d. juntas. Repetir estas dism. unas sobre las otras en cada vuelta hasta que queden 4 m. Cortar la hebra y rematar. Para el pulgar, a continuación de las 15 m. en suspenso, levantar 2 m. sobre las 2 m. agregadas y tejer al d. en redondo. A los 4 cm. de largo terminar haciendo 1 dism. y 1 m. d. hasta agotar las m. Cortar la hebra y rematar. Tejer el otro mitón igual, invertido.

MEDIAS

Con el juego de 5 ag. montar 62 m. y cerrar en redondo. Tejer en p. elástico alternando los colores como se indicó para los mitones. Para la forma de la pierna dism. a los 26 cm. de largo así: comenzar por 1 m. d., 1 dism. simple y terminar la h. con 2 m. d. juntas, 1 m. de borde. Repetir estas dism. cada 6 vueltas, por 6 veces: 48 m. A los 44 cm. de largo total, para el talón tejer sobre 22 m., en p. jersey, hacer a cada lado de las 4 m. centrales 1 dism. hasta que queden 12 m. Levantar a los lados del talón (10 m. sobre cada borde) y retomar las m. en suspenso del pie: 58 m. Hacer 1 marca a cada lado de las m. en suspenso del pie y tejer dism. 1 m. a cada lado de estas m. cada 2 vueltas hasta que queden 48 m. Cuando el pie mida 17½ cm. formar la punta dism. 1 m. cada 4 m. Tejer 4 vueltas recto y repetir las dism. Cuando queden 24 m. doblar el tej. a los costados y cerrar la punta con p. malla, tomando 1 m. de la planta y 1 m. de la parte superior. Tejer la otra media igual.

GORRO

Tejer 1 c. de 108 m. y cerrar en círculo. Tejer en p. vareta alternando los colores como se indicó para la echarpe, pero sólo 1 vuelta cada color. A los 20 cm. de largo total tejer 1 h. de dism. así: * 1 v. en la primera m. de base, por 4 veces, saltar 1 m. de base *, repetir de * a * toda la h. Tejer 2 h. rectas. Próxima h.: * 1 v. en la primera m. de base, por 3 veces, saltar 1 m. de base *, repetir de * a * toda la h. Tejer 2 h. rectas. Próxima h.: * 1 v. en la primera m. de base, por 2 veces, saltar 1 m. de base *, repetir de * a * toda la h. Tejer 2 h. Cortar la hebra y rematar. Dar vuelta 6 cm. del borde inferior hacia el derecho.

MANOPLAS

22

80 gr. violeta; 20 gr. celeste y 20 gr. azul; todas lanas de 4 hebras gruesas; un juego de ag. N° 3. Para medida 7½-8.

P. Elástico: 2 m. d., 1 m. r.; **P. Jersey en redondo:** siempre al d.

Montar 40 m. y cerrar en redondo. Tejer en p. elástico alternando los colores así: * 4 h. violeta, 4 h. azul, 4 h. celeste *, repetir de * a * 3 veces. Continuar tejiendo en p. jersey con violeta aum. para el pulgar des-

pués de 4 h. así: 1 aum., 2 m. d., 1 aum. Tejer 3 h. rectas y continuar aum. para el pulgar superponiendo los aum. unos sobre los otros hasta que la h. se lea así: 1 aum., 10 m. d., 1 aum. Tejer 3 h. rectas y colocar en una hebra aux. en suspenso las 12 m. para el pulgar. Aum. 2 m. en la base del dedo y continuar tejiendo en redondo. A los 7 cm. de largo, desde la base del pulgar tejer 2 h. azul, 2 h. celeste y continuar con violeta hasta terminar. Al comienzo de la vuelta tejer juntas al d. la última y la 1ª m. de la vuelta, luego hacer una dism. simple (para esto, deslizar 1 m. sin tejer, tejer la m. sig. al d., y pasar la m. deslizada sobre la tejida), 14 m. d., 1 dism. simple, 2 m. juntas al d. Repetir estas dism. unas sobre las otras en cada vuelta hasta que queden 4 m. Cortar la hebra y pasarla por las m. restantes para cerrar. Para el pulgar colocar las 12 m. en suspenso y

aum. 2 m. en la base del dedo y tejer con violeta en redondo. A los 3½ cm. de largo tejer 1 h. de dism. así: 1 m. d., 2 m. juntas al d. hasta agotar las m. Tejer la otra manopla igual, invertida.

MEDIAS

80 gr. rojo, 50 gr. verde, restos amarillo y azul; todas lanas de 4 hebras; un juego de ag. N° 3. Para N° 36-37.

P. Elástico: 1 m. d., 1 m. r.; **P. Jersey en redondo:** siempre al d. Montar 62 m. y cerrar en redondo. Tejer con rojo en p. elástico 6 cm. y continuar en p. jersey con rojo 30 cm., luego 4 h. verde, 4 h. amarillo, 4 h. azul, 4 h. rojo y terminar con verde. Al mismo tiempo a los 26 cm. de largo total dism. para la pierna así: comenzar por 1 m. d., 1 dism. simple y terminar la h. con 2 m. d. juntas, 1 m. de borde. Repetir estas dism. cada 6 vueltas, por 6 veces: 48 m. A los 44 cm. de alto total para el talón tejer sobre 22 m., hacer a cada lado de las 4 m. centrales 1 dism. hasta que queden 12 m. Levantar a los lados del talón (10 m. sobre cada borde) y retomar las m. en suspenso del pie: 58 m. Hacer 1 marca a cada lado de las m. en suspenso y tejer en redondo dism. 1 m. a cada lado de estas m. marcadas cada 2 vueltas hasta que queden 48 m. Cuando el pie mida 17½ cm. formar la punta dism. 1 m. cada 4 m. Tejer 4 vueltas recto y repetir las dism. Cuando queden 24 m. doblar el tej. a los costados y cerrar la punta con p. malla, tomando 1 m. de la planta y 1 m. de la parte superior. Pasar unas vueltas de hilo elástico en la parte superior. Tejer la otra media igual.

CARTERITA ALARGADA



23

30 gr. de cada uno de los sig. colores: azul oscuro; azul claro, verde; amarillo; todas lanas de 4 hebras; una ag. de crochet Nº 2½.

P. Vareta: 1 laz. sobre la ag., picar ésta en una m. de base, enganchar la hebra formando 1 m., con 1 laz. cerrar 2 m. de la ag., con otra laz. cerrar las m. restantes. **M. Punto:** picar la ag. en una m. de base, en-

ganchar la hebra formando 1 m., con 1 laz. cerrar las m. de al ag.

Tejer 1 c. de 22 m. más 2 m. para dar vuelta y tejer en p. v. alternando los colores así: 4 h. verde, 2 h. amarillo, 1 h. violeta, 3 h. azul claro, 1 h. violeta, 1 h. amarillo, 3 h. verde. Cortar la hebra y rematar. Tejer otra parte igual.

Planchar el tejido ligeramente por el revés. Unir las 2 partes con m. p. En el borde inferior unir ambas partes con 1 h. de m. p. con violeta y luego tejer así: * 1 m. p. en la 1ª m. de base, 10 c. al aire, saltar 7 m. de base *, repetir de * a * hasta terminar. Cortar la hebra y rematar. En la misma forma tejer todo alrededor del borde superior. Formar con amarillo un cordón y pasarlo por el borde superior para cerrar como indica el modelo. En la parte inferior colocar flecos amarillos cortados de 10 cm. de largo, agruparlos de a 3 y colocarlos en cada motivo doblados por la mitad y anudar fuertemente.

CARTERA CUADRADA

30 gr. de cada uno de los sig. colores: naranja, rojo, amarillo y violeta; todas lanas de 4 hebras; una ag. de crochet Nº 2½. Los puntos son los explicados para el modelo anterior.



24

700 gr. de lana matizada; 50 gr. lisa; ambas lanas semigruesas; un par de ag. Nº 4; un juego de 5 ag. Nº 3½. Para talle 44.

P. Santa Clara: siempre al d.; **P. Elástico:** 1 m. d., 1 m. r.

Espalda—Con lana matizada montar 100 m. y tejer recto. A los 60 cm. de largo total aum. para la manga a cada lado cada 2 h.: 2 veces 1 m., 2 veces 2 m., 2 veces 3 m. y 7 veces 10 m. A los 14 cm. de largo de manga cerrar las 24 m. centrales de una vez para el escote y continuar cada lado por separado cerrando del lado del escote cada 2 h.: 4 m., 3 m., 2 m. y 3 veces 1 m. A los 18 cm. de alto de manga cerrar cada 2 h.: 10 veces 10 m. y 8 m. Se agotarán las m. Con rojo levantar las m. de los costados y borde inferior y tejer en p. Sta. Clara 6 h., haciendo 1 dism. doble en cada esquina en todas las h. Cerrar las m. sin ajustar.

Delantero—Tejer igual que la espalda, pero cerrando el escote a los 12 cm. de alto de manga.

Capucha—Con matizado montar 40 m. y tejer en p. Sta. Clara recto 60 cm. Cerrar las m. de una sola vez. Levantar las m. de cada costado y borde delantero y tejer con rojo como se indicó para la espalda.

Bolsillo—Con matizado montar 34 m. y tejer en p. Sta. Clara dism. 1 m. a cada lado cada 4 h. A los 20 cm. de largo total cerrar las m. restantes de una sola vez. Con rojo levantar las m. de cada costado y tejer en p. Sta. Clara 6 h. Cerrar las m. sin ajustar.

Planchar el tejido ligeramente por el revés. Coser las costuras de los costados 15 cm. y los bajomanga y mangas y tejer con rojo en p. Sta. Clara en el borde inferior de las mangas 6 h. Con el juego de ag. y rojo levantar las m. alrededor del escote y tejer en p. elástico 18 cm. Cerrar las m. como se presentan muy flojamente. Coser la costura de la capucha y aplicarla en el escote, al comenzar el p. elástico, como indica el modelo. Aplicar el

Motivo—Con naranja tejer 1 c. de 6 m. y cerrar en círculo. Dentro de ese círculo tejer: 1ª h.: * 3 v. 1 c. al aire *, repetir de * a * 3 veces más; 2ª h.: con rojo: * 3 v., 1 c. al aire, 3 v. * picados en cada c. al aire de la h. anterior; 3ª h.: con amarillo: en las c. que forman esquina como en la h. anterior y en las c. centrales sólo un grupo de 3 v.; 4ª h.: como la 3ª h. pero con naranja; 5ª h.: como la 3ª h. pero con rojo; 6ª h.: como la 3ª h. pero con amarillo; 7ª h.: con naranja en m. p.; 8ª h.: con violeta en p. v. Cortar la hebra y rematar. Tejer otro motivo igual.

Planchar el tejido ligeramente por el revés. Unir los motivos por los costados y borde inferior con 1 h. de m. p. con naranja y otra h. así: * 1 m. p. en la 1ª m. de base, 4 c. al aire, saltar 3 m. de base *, repetir de * a * toda la h. En igual forma terminar el borde superior. Tejer un cordón con violeta y pasar por el borde superior para cerrar como indica el modelo. Para los flecos cortar hebras violetas de 12 cm. de largo, agruparlas de a 8 y doblarlas por la mitad, introducir las en cada motivo inferior formando un laquito, por este laquito pasar las puntas y anudar fuertemente.

CARTERITA RECTANGULAR

80 gr. rojo; restos amarillo; ambas lanas semigruesas; una ag. de crochet Nº 3½.

Los puntos son los explicados para el primer modelo.

Tejer 1 c. de 30 m. más 2 m. para dar vuelta y tejer así: 1 h. en p. v. y 1 h. en m. p. A los 14 cm. de largo total cortar la hebra y rematar. Tejer otra parte igual.

Tira—Con rojo tejer 1 c. de 150 m. más 1 m. para dar vuelta y tejer en m. p. 6 h. Cortar la hebra y rematar. Tejer todo alrededor 1 h. de m. p. con amarillo.

Planchar el tejido ligeramente por el revés. Unir las 2 partes por los costados y borde inferior con 1 h. de m. p. Tejer en el borde superior con amarillo 1 h. de m. p. Unir la tira con puntadas escondidas.

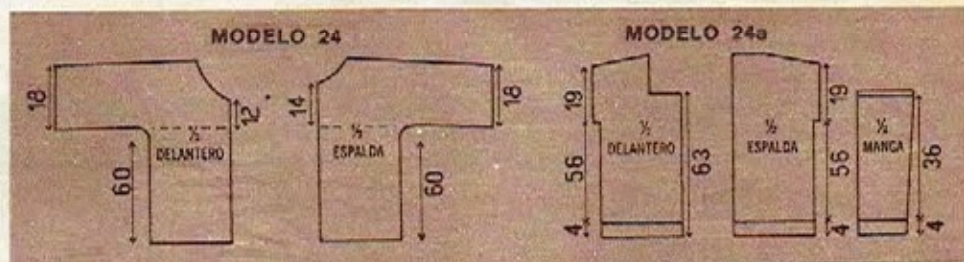

bolsillo con puntadas escondidas. Cerrar las aberturas de los costados con un botón y la presilla correspondiente.

24a

700 gr. de lana semigruesa; un par de ag. Nº 4. Para talle 44.

P. Jersey: 1 h. d., 1 h. r.; **P. Santa Clara:** siempre al d.

Espalda—Montar 96 m. y tejer en p. Sta. Clara 4 cm. Continuar tejiendo en p. jersey recto. A los 60 cm. de largo total aum. para la sisa a cada lado 2 m. A los 19 cm. de alto de sisa cerrar el hombro a cada lado en 3 veces de 11 m. cada una. Cerrar las m. restantes de una vez para el escote.

Delantero—Tejer igual que la espalda. A los 3 cm. de alto de sisa cerrar las 34 m. centrales de una vez y continuar cada lado por separado.

Mangas—Montar 44 m. y tejer en p. Sta. Clara 4 cm. Continuar tejiendo en p. jersey aum. 1 m. a cada lado cada 3 cm. aproximadamente. A los 40 cm. de largo total tejer en p. Sta. Clara 6 h. Cerrar las m. de una sola vez.

Capucha—Montar 34 m. y tejer recto 16 cm. Aum. ahora a un costado 16 m. y continuar recto. A los 46 cm. de largo total se habrá llegado al centro. Terminar el otro lado igual, invertido. **Bolsillo**—Montar 34 m. y tejer en p. jersey dism. 1 m. a cada lado cada 4 h. A los 18 cm. de largo total cerrar las m. de una vez. Levantar las m. de los costados y tejer en p. Sta. Clara 6 h. Cerrar las m. de una sola vez.

Planchar el jersey ligeramente por el revés. Coser todas las costuras y colocar las mangas en las sisas. Doblar la capucha por la mitad, coser la costura y aplicarla al escote con puntadas escondidas, encimando el borde inferior lado der. sobre el izq. Aplicar el bolsillo como indica el modelo.

GORRO

100 gr. de lana gruesa; una ag. de crochet Nº 5.

M. Punto: picar la ag. en una m. de base, enganchar la hebra formando 1 m., con 1 laz. cerrar las m. de la ag.; **P. Fantasia:**

(CONTINUA EN LA PAG. SIGUIENTE)

(VIENE DE LA PAG. ANTERIOR)

sobre 1 h. de base; * 1 v. en la 1ª m. de base, 1 v. en la m. de base sig., 1 c. al aire, saltar 1 m. de base *, repetir de * a * toda la h.; 2ª h.: en m. p. Se tejen siempre estas 2 h. Tejer 1 c. de 60 m. más 1 m. para dar vuelta y tejer en m. p. 2 h. Continuar tejiendo en p. fantasía recto 16 cm. Tejer ahora

así: * 3 m., 1 dism. *, repetir de * a * toda la h. Tejer 2 h. Próxima h.: * 2 m., 1 dism. *, repetir de * a * toda la h. Tejer 2 h. Cortar la hebra y rematar. Coser la costura. Tejer alrededor del borde inferior 1 h. de p. cangrejo, igual al m. p., pero de izq. a der.

EXPLICACION DEL MODELO DE LA TAPA



ECHARPE

150 gr. de lana de cada uno de los sig. colores: celeste, violeta, rosa, verde, naranja; todas lanas de 4 hebras; una ag. de crochet Nº 4

Para tejer este echarpe se tejerán cadenetas de 90 cm. de largo cada una devanando la lana para cada cadeneta con los colores que se indican a continuación: 1º: con 2 hebras celeste; 2º: 1 hebra celeste, 1 hebra violeta; 3º: 1 hebra violeta, 1 hebra rosa; 4º: 1 hebra rosa, 1 hebra verde; 5º: 1 hebra verde, 1 hebra celeste; 6º: 1 hebra celeste, 1 hebra naranja; 7º: 1 hebra naranja, 1 hebra rosa; 8º: 1 hebra celeste, 1 hebra verde. Tejer 8 cadenetas más con los mismos colores.

Unir las cadenetas por el revés con m. p. colocando las cadenetas por número como se indicó y luego invertidas. Cortar hebras de los diversos colores de 20 cm. de largo, doblarlas por la mitad y agruparlas de a 3. Introducir las en cada extremo de la echarpe formando un lacito, por este lacito pasar las puntas y anudar fuertemente.

GORRO

100 gr. de lana lisa; 100 gr. de lana matizada; ambas lanas de 4 hebras; un par de ag. Nº 3.

P. Fantasía: 1ª h.: * 2 m. d., 3 m. r. *, repetir de * a * toda la h.; 2ª h.: * 2 m. r., 1 m. d., deslizar 1 m. sin tejer, 1 m. d. *, repetir de * a * toda la h. Se tejen siempre estas 2 h.; P. Jersey: 1 h. d., 1 h. r.

Montar 128 m. y tejer en p. fantasía con lana lisa recto. A los 16 cm. de largo total tejer 1 h. de dism. tomando todos los grupos de 2 m. d. juntas de a dos. Tejer 3 h. rectas. Ahora tejer todos los grupos de 3 m. r. juntos al r. Tejer 3 h. rectas. Cortar la hebra y pasarla por las m. restantes para cerrar.

Adorno — Montar con lana matizada 20 m. y tejer una tira recta que bien estirada alcance para rodear el borde inferior del gorro. Tejer dos tiras más en la misma forma. Doblar cada tira por al mitad y coserla. Trenzalas y unir las en el borde posterior. Planchar el gorro ligeramente por el revés. Coser la costura posterior y aplicar la trenza en el borde inferior como indica el modelo.

EXPLICACION DE LOS MODELOS DE LA PAG. 2 DE COLOR



1 100 gr. de cada uno de los diversos colores: rojo, azul, turquesa, azul medio, marrón, amarillo, fucsia; todas lanas de 4 hebras; un par de ag. y un juego de ag. Nº 3. Para talla 44.

P. Elástico: 1 m. d., 1 m. r.; P. Jersey: 1 h. d., 1 h. r.

PULLOVER

Espalda — Montar 124 m. y tejer con rojo en p. elástico 4 cm. Continuar tejiendo en p. jersey alternando los colores así: 10 h.

azul, 6 h. turquesa, 6 cm. azul medio, 6 h. marrón, 5 cm. turquesa, 4 h. amarillo, 6 cm. fucsia, 8 h. rojo, 5 cm. azul, 8 h. marrón, 6 cm. rojo (cerrar la sisa) 4 cm. azul, 8 h. turquesa, 6 cm. azul medio. En el lugar indicado para la sisa cerrar a cada lado 3 m. y formar el raglan dism. 1 m. a cada lado en todas las h. al d. Colocar las m. en suspenso.

Delantero — Tejer igual que la espalda.

Mangas — Montar 46 m. y tejer con rojo en p. elástico 4 cm.

Continuar tejiendo en p. jersey aum. 1 m. a cada lado cada 2 cm. aproximadamente. A la misma altura que para la sisa cerrar para la bocamanga a cada lado 3 m. y formar el raglan como se indicó para la espalda. Colocar las m. en suspenso.

Canesú — Colocar todas las partes en trabajo con el juego de 5 ag. largas en el sig. orden: espalda, manga, delantero, manga y tejer en p. elástico alternando los colores así: 8 h. marrón, 6 cm. turquesa, 4 h. amarillo, 5 cm. fucsia, 4 h. rojo, 5 cm. azul, 8 h. turquesa, 10 h. azul, 6 cm. rojo. Al mismo tiempo a los 4 cm. de largo tejer 1 h. de dism. así: * 10 m., 1 dism. simple *, repetir de * a *. Repetir esta h. de dism. cada 3 cm. por 2 veces más superponiendo las dism. unas sobre las otras. Cerrar las m. como se presentan sin ajustar.

PANTIES

Montar 44 m. y tejer en p. elástico alternando los colores como se indicó para el pullover hasta la última banda turquesa y aum. 1 m. a cada lado cada 3 cm., dejando 1 m. de borde. Tejer 5 cm. rojo. Cerrar las m. como se presentan sin ajustar. Coser la costura posterior. Tejer la otra igual.

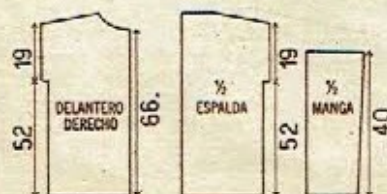

una laz. sobre la ag. picar ésta en una m. de base, enganchar la hebra formando 1 m., con 1 laz. cerrar las m. de la ag.; P. Inglés: 1ª h.: al d.; 2ª h.: 1 m. d., tej. la m. sig. al d., pero picando en la h. anterior. Se teje siempre la 2ª h.

Espalda — Con verde tejer 1 c. de 100 m. más 1 m. para dar vuelta y tejer en m. p. recto. A los 52 cm. de largo total aum. para la sisa 2 m. a cada lado. A los 19 cm. de alto de sisa cerrar el hombro a cada lado en 5 veces de 7 m. cada una. Cortar la hebra y rematar.

Delantero der. — Con verde tejer 1 c. de 50 m. más 1 m. para dar vuelta y tejer en m. p. recto. A los 52 cm. de largo total aum. para la sisa 2 m. A los 14 cm. de alto de sisa cerrar para el escote: 7 m., 4 m., 3 m., 2 m. y 1 m. A los 19 cm. de alto de sisa cerrar el hombro como en la espalda.

Delantero izq. — Tejer igual que el delantero der., invertido.

2

500 gr. verde; 150 gr. beige; 50 gr. marrón; todas lanas de 4 hebras; una ag. de crochet Nº 3; un par de ag. Nº 3. Para talla 44.

M. Punto: picar la ag. en una m. de base, enganchar la hebra formando 1 m. con 1 laz. cerrar las m. de la ag.; P. M. Vareta:

Mangas — Con verde tejer 1 c. de 50 m. más 1 m. para dar vuelta y tejer alternando los puntos así: * 2 h. en m. p., 2 h. en p. m. v. *, repetir de * a * siempre, aum. 1 m. a cada lado cada 2 cm. aproximadamente. A los 40 cm. de largo total cortar la hebra y rematar.

Capucha — Con verde tejer 1 c. de 40 m. más 1 m. para dar vuelta y tejer en m. p. recto 28 cm., 2 h. en beige en p. m. v. y 2 h. en marrón en m. p. Cortar la hebra y rematar. Tejer la otra parte igual.

Planchar el tejido ligeramente por el revés. Coser las costuras de los hombros y la de la capucha. Aplicarla en el escote embebiéndola ligeramente. Tejer todo alrededor de los bordes delanteros, capucha, inferiores, de los costados y sisas así: 1ª h.: con beige; * 1 m. p. en la 1ª m. de base, pero picando 2 h. más abajo sin cerrarla tejer otro m. p. saltando 2 m. de

base y sin cerrarla tejer 1 m. p. en el centro de las 2 anteriores y en la última h. *, repetir de * a * toda la h.; 2ª y 3ª h.: en m. p. con marrón, 4ª h.: en m. p. con beige. Cortar la hebra y rematar. Unir los costados dejando una abertura en el borde inferior de 10 cm. Coser las costuras de las mangas. Tejer en el borde superior e inferior como se indicó y aplicar las mangas en las sisas, con verde en m. p.

ECHARPE

Con beige montar 40 m. y tejer en p. inglés recto M. 1.60. Cerrar las m. sin ajustar.

Para los flecos cortar hebras de 15 cm. de largo. Agruparlas de a 5 y con ayuda de una ag. de crochet introducir las en cada extremo dobladas por la mitad y formando un laquito. Por este laquito pasar las puntas y anudar fuertemente.

EXPLICACION DEL MODELO DE LA PAG. 3



700 gr. de lana de 4 hebras; un par de ag. Nº 4; 4 botones al tono. Para talla 44.

P. Fantasia: 1ª h.: 4 m. d., 4 m. r. 2ª h.: tej. las m. como se presentan. 3ª h.: como la 1ª h. 4ª h.: como la 2ª h. 5ª h.: 4 m. r., 4 m. d. 6ª h.: tej. las m. como se presentan. 7ª h.: como la 5ª h. 8ª h.: como la 6ª h.

P. Canelón: 2 m. d., 2 m. r.

Espalda — Montar 68 m. y tejer 9 cm. en p. canelón. Continuar en p. fant. repartiendo en la 1ª h. 10 aum. regularmente: 78 m. Continuar recto. A los 53 cm. de largo total, continuar para el canesú en p. canelón. A los 61 cm. cerrar a los lados, cada 2 h.: 2 veces 5 m., 2 veces 2 m. y 4 veces 1 m. Continuar recto y a los 82 cm. de largo total cerrar todas las m. de una vez.

Delantero — Tejerlo igual que la espalda.

Mangas — Montar 38 m. y tejer 9 cm. en p. canelón. Continuar en p. fant. repartiendo 12 aum. regularmente en la 1ª h.: 50 m. Continuar aum. a los lados 8 veces 1 m. cada 13 h.: 66 m. A los 48 cm. cerrar todas las m. de una vez.

Coser todas las costuras menos el hombro izq. Con la ag. de crochet tejer 1 h. de m. p. en ambos bordes del hombro izq. Sobre el delantero, hacer luego 4 ojales: para cada ojal tejer 3 c. al aire, saltando 3 m. de base. Coser los botones sobre el hombro de la espalda.



EXPLICACION DE LOS MODELOS DE LA PAG. 67 DE COLOR

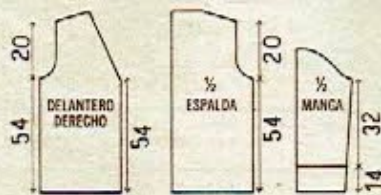

Simultáneamente con la sisa dism. para el escote 1 m., inmediatamente hacia adentro de las 10 m. de centro adelante, y repetir esta dism. cada 2 h. por 26 veces. A los 20 cm. de alto de sisa cerrar el hombro como en la espalda.

Delantero izq. — Tejer igual que el delantero der., invertido.

Mangas — Montar 48 m. y tejer en p. Sta. Clara 14 cm. Continuar tejiendo en p. arroz aum. 1 m. a cada lado cada 2 cm. aproximadamente. A los 46 cm. de largo total cerrar para la bocamanga a cada lado cada 2 h.: 3 m., 2 m. y las m. restantes de una sola vez.

Capucha — Montar 40 m. y tejer así: 30 m. en p. arroz, 10 m. en p. Sta. Clara. A los 64 cm. de largo total cerrar las m. de una sola vez.

Bolsillos — Montar 20 m. y tejer en p. Sta. Clara 10 cm. Cerrar las m. de una sola vez.

Cinturón — Montar 12 m. y tejer en p. Sta. Clara recto M. 1.30. Cerrar las m. de una sola vez.

Planchar el tejido ligeramente por el revés. Coser todas las costuras y colocar las mangas en las sisas. Doblar la capucha por la mitad y coser la costura. Aplicarla en el escote embebiéndola ligeramente. Aplicar los bolsillos. En el borde delantero lado der. marcar la posición de 5 ojales, el 1º justo a la altura de la 1ª dism. del escote y el último a 5 cm. del borde inferior, repartiendo la diferencia para los restantes. Remallar 2 m. por ojal y cortar. Colocar los botones en forma correspondiente.

(CONTINUA EN LA PAG. SIGUIENTE)



2 50 gr. de cada uno de los sig. colores: verde oscuro, verde claro, celeste, azul medio, azul marino, violeta, fucsia, rojo, naranja y amarillo; todas lanas de 4 hebras; un par de ag. N° 3. Para talle 44.

P. Arroz: 1 m. d., 1 m. r., contrariando en todas las h.; P. Jersey rev.: 1 h. r., 1 h. d. Espalda— Con verde oscuro montar 124 m. y tejer en p. arroz 5 cm. Continuar tejiendo en p. jersey rev. alternando los colores así: 6 cm., verde

claro, 6 cm. celeste, 6 cm. azul medio, 6 cm. azul marino, 6 cm. violeta, 6 cm. fucsia (aum. para la sisa), 6 cm. rojo, 6 cm. naranja y terminar con amarillo. A la altura indicada aum. para la sisa 2 m. a cada lado y a los 19 cm. de alto de sisa cerrar el hombro a cada lado en 4 veces de 10 m. cada una. Simultánea-

mente con la 1ª dism. del hombro cerrar las 28 m. centrales de una vez para el escote y continuar cada lado por separado cerrando del lado del escote cada 2 h.: 5 m., 3 m. y 2 m.

Delantero— Tejer igual que la espalda.

Mangas— Con verde oscuro montar 50 m. y tejer en p. arroz 6 cm. Continuar tejiendo en p. jersey rev. alternando los colores como se indicó para la espalda, hasta los aum. de la sisa y aum. 1 m. a cada lado cada 3 cm. aproximadamente. Cerrar las m. de una sola vez.

Planchar el tejido ligeramente por el revés. Coser las costuras de los costados y un hombro. Con amarillo levantar las m. alrededor del escote y tejer en p. jersey rev. 6 h. Cerrar las m. sin ajustar. Coser el hombro restante, las costuras de las mangas y colocarlas en las sisas. Dar vuelta hacia el revés el borde del escote y sujetar con puntadas escondidas.

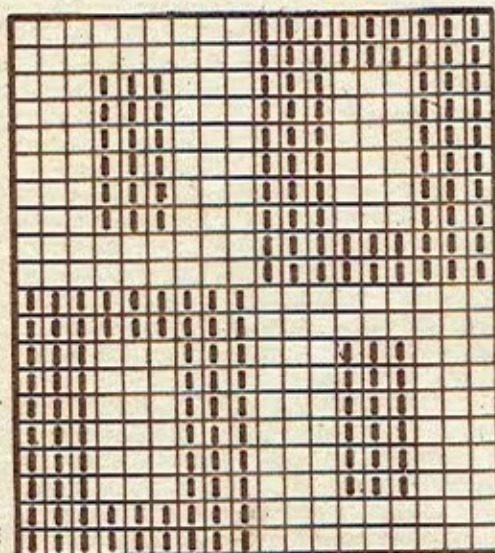

□ AZUL
■ CELESTE

3

300 gr. celeste, 300 gr. azul; ambas lanas de 4 hebras; un ag. de crochet N° 2½. Para talle 44.

P. Vareta: 1 laz. sobre la ag., picar ésta en una m. de base, enganchar la hebra formando 1 m., con 1 laz. cerrar 2 m. de la ag., con otra laz. cerrar las m. restantes.

Espalda— Con azul tejer 1 c. de 81 m. más 2 m. para dar vuelta y tejer en p. v. 2 h. Continuar tejiendo siguiendo el diagrama, por 3 veces y aum. para la sisa 2 m. a cada lado. A los 15 cm. de alto de sisa dejar de tejer para el escote las 15 m. centrales y continuar cada lado por separado cerrando del lado del escote: 4 m., 3 m., 2 m. y 1 m. A los 19 cm. de alto de sisa cerrar el hombro en 5 veces de 5 m. cada una. Tejer en los costados en p. v. 2 h. con azul y 2 h. con celeste. Cortar la hebra y rematar.

Delantero— Tejer igual que la espalda, pero cerrando el escote a los 13 cm. de alto de sisa.

Mangas— Con azul tejer 1 c. de 45 m. más 2 m. para dar vuelta y tejer en p. v. así: 2 h. azul, 2 h. celeste, 2 h. azul, las 10 primeras h. del diagrama y continuar con * 2 h. azul, 2 h. celeste *, hasta terminar. Al mismo tiempo aum. 1 m. a cada lado cada 3 cm. aproximadamente. A los 42 cm. de largo total cortar la hebra y rematar.

Planchar el tejido por el revés. Coser todas las costuras y colocar las mangas en las sisas. Con azul tejer alrededor del escote en p. v. 2 h. Cortar la hebra y rematar.

Equivalencias de la numeración de las agujas inglesas con las nacionales.

Nac.	Ing.
N° 1	N° 15
N° 1½	N° 14
N° 2	N° 13
N° 2½	N° 12
N° 3	N° 11
N° 3½	N° 10
N° 4	N° 9
N° 4½	N° 8
N° 5	N° 7
N° 6	N° 6
N° 7	N° 5
N° 8	N° 4
N° 9	N° 3
N° 10	N° 2
N° 11	N° 1

TABLA DE MEDIDAS

TALLES	40	42	44	46	48	50
Contorno de busto	84	88	92	96	102	108
Contorno de cintura	62	64	68	72	76	82
Contorno de cadera	88	92	96	100	106	112
Largo de talle adelante	40	42	44	46	47	48
Largo de manga	56	57	58	59	60	61
Ancho de espalda	37	38	39	40	42	44

GUIA GENERAL DE ABREVIATURAS

m., malla; p., punto; cm., centímetro; d., derecho; r., revés; h., hilera; laz., lazada; c., cadeneta; mp., medio punto; v., vareta; aum., aumentar; dism., disminuir.

Puntos que hay que aumentar para lograr los distintos talles a partir del 44

46	PULLOVER - espalda 10 m. más - delantero 10 m. más - mangas 4 m. más
	CHALECO - " 10 m. más - c/ " 5 m. más - " 4 m. más
48	PULLOVER - espalda 18 m. más - delantero 16 m. más - mangas 8 m. más
	CHALECO - " 18 m. más - c/ " 9 m. más - " 8 m. más
50	PULLOVER - espalda 26 m. más - delantero 26 m. más - mangas 12 m. más
	CHALECO - " 26 m. más - c/ " 13 m. más - " 12 m. más

TEJIDOS CHIC. Publicación Mensual - AÑO XXVI - N° 101 - 2ª época

Editor Responsable: Editorial Temporada S.R.L. (Capital \$ 2.500.000.-). Sarmiento 669, N° Postal 1041 Capital Federal, Buenos Aires, República Argentina, Tel. 45-4051/52/53 (de 12 a 18 horas). - Registro de la Propiedad Intelectual N° 1.333.968. Impreso en la Argentina en julio de 1977. Director: Agustín F. Blanc, Distribuidor Capital: A. Lasalvia, Inclán 25-43, N° Postal 1258 Capital Federal, Buenos Aires. Distribuidor Interior: TEMCO, Sarmiento 669, N° Postal 1041 Capital Federal, Buenos Aires, República Argentina, Tel. 45-4051/52/53. Distribuidor Exterior: Departamento de Exportación de Editorial Temporada, Sarmiento 669, N° Postal 1041 Capital Federal, República Argentina - Miembro de la Asociación Argentina de Editores de Revistas.

Correo Argentino Central B
Franqueo a Pagar Cuenta 283
Tarifa Reducida Concesión 3052



1

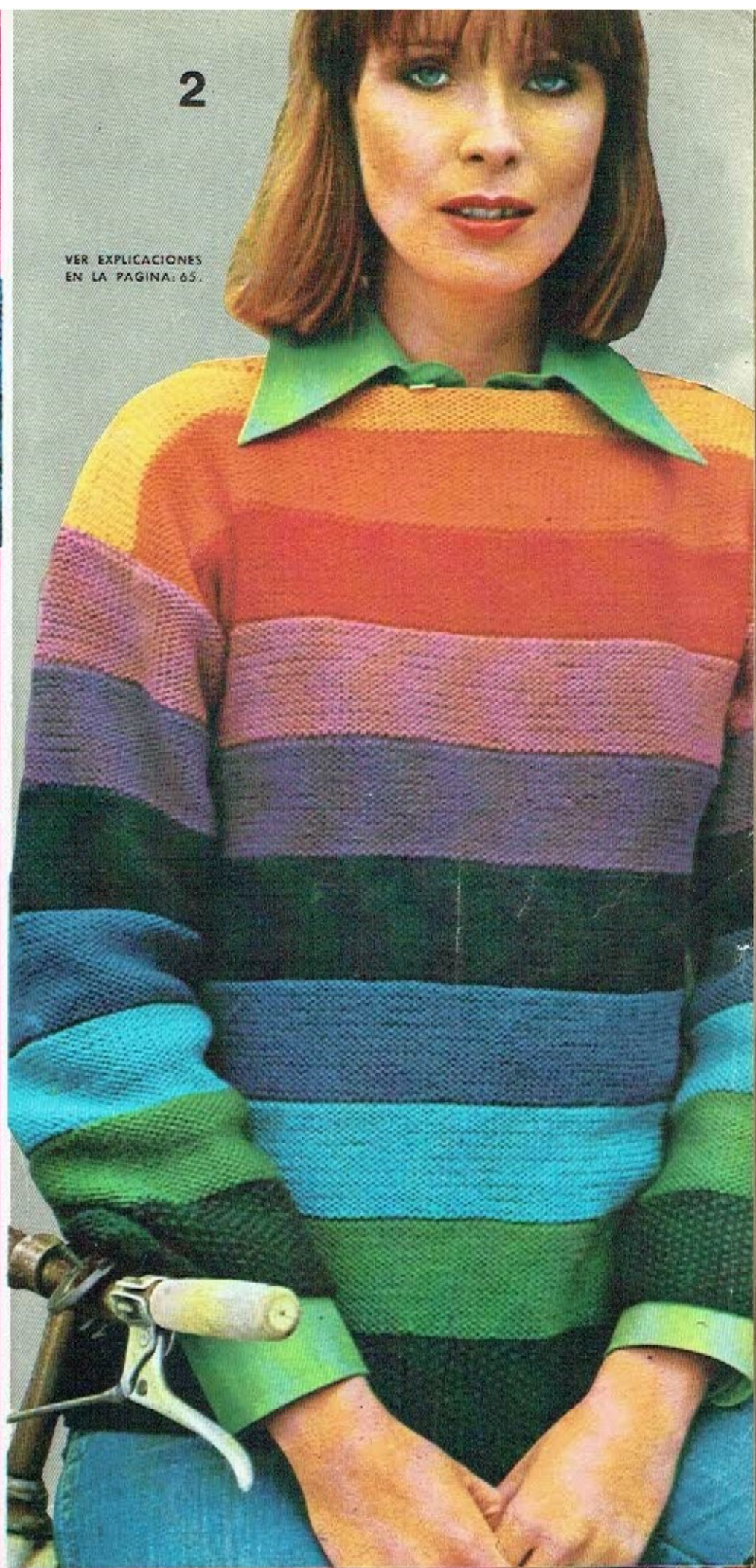

2

VER EXPLICACIONES
EN LA PAGINA 65.



3